朝鮮日報
十八日夕刊八面

社說
窮地에싸진 軍縮會議

一

一月二十一日아츰으로부터 開會된 五國海軍軍縮會議는 荏苒二個月이나 會議自身의 漂蕩中에 彷徨하야 아즉것 그前途를 判別치못하게되엿다 過去二個月의時間을 消費하야 그어든바成果는 무엇이엿든가 主力艦休日延長問題와 潛水艦使用의人道化問題가 겨오 그第一委員會와 專門委員會에서 整理된것밧게 主力艦及補助艦에 對한 協定은 아즉 暗礁에들어언치여 잇슬뿐이니 會議自體의 過去가 보잘것업는것이엇거니와 그來日도 容易히成功境域에 들지못할것갓다

二

去十六日米全權『리드』氏는松平全權에게 最後案을 提出하엿든바 그의要求한 日對米比率은 八吋巡洋艦六割 六吋巡洋艦七割 驅逐艦七割 潛水艦十割保助艦總體에서六割九分強으로되엿스며 合計六割九分四厘許임으로 日本側이 일즉부터主張하든 三原則要求中七割과의 相距는 겨오六厘에 지나지못하게되엿다 그러나 米國은 一九三六年外지에 大型巡洋艦十五隻을完成한後 三隻은 一九三三年부터 每年一隻式建築에 着手키로하되 그間日本에 對하야는 그前十萬八千四百噸以上의 建造를 不許한다는權利를 主張한바잇슴으로日本側의 多少難澁의빗이 들것도 가트나 米國側에서 最初六割을固執하든때에 比하면 括目할만한大讓步라할것이다

三

萬一 日本側에서 會議에誠意를 表하는바잇다면 이米國側最後案에 對하야 讓步키를 勇斷치안흘수업는것이니 同案이 文字와가티 最後案일진대 日本의 態度如何로서 日米協定은 成敗가 달닌것이라 三原則條件만을 압장세여서 決裂을 招來하는것은 그與가日本에 專在한것만큼 日本은조치못한 名譽만을 남기고 돌아설것이안인가한다 日本이最初三國協定을 不肯한다는것도 스사로 이러한名譽上不利를豫想한外닭이니 日本으로서 取할바 態度는 그때로부터漸次로 明白하여진것이라 할것이다 佛國全權團이 政戰으로부터도라와 會議에 提出한安全保障案은 英米와의 意見上隔絶로서 事實上埋沒된바 잇섯슴으로 英佛의 協定도 前途가 거의 絶望狀態에 陷入되여잇스며 伊太利가 佛國과의 均勢를 要求함에 이르러 佛國側이 또한 拒絶한바잇섯슴으로 佛伊의 協定이또한『여들목』을 逢着하엿는바 日本은 可及的 五國會議에서 佛伊等과 가티 물너안기를 期待하는것도가튼되 萬若 日本으로서 이가티 名譽上諱避만에 汲汲한바잇다면 이얼마나 誠意업는 擧措라할가

四

무릇軍縮을 議코저함이 世界平和를 뜻하는것이나 一二國의 縮少協定으로서 반드시 그것이 保障되지안흘것은 世人의 常識으로서도 肯定되는 것이다 그러나 그것의效用을 말하는바잇다면 或은 戰爭이 開始될때 그猛烈한程度를 얼마즘 덜수잇스리라는데 잇슬것이다 이또한 반도시 그러라는것은 實信키 困難한것이아니나 新武器의 發達은 이말을 根本的으로 뒤우치는것이 안인가 그러타면 國內豫算上 軍事費의 若干을 덜어 國民負擔을 주려자는데 그主要點은 果甚 指摘치안흘수업슬것이니 또한 國家的으로 重大한 問題인것만큼 國民的으로 또한 重大한 一件事임을 否認할수업다 그럼으로軍縮會議의 成功은 何如間期待되는바이니 名譽를 云謂하야 無誠意한 態度를 감추고자하는 努力을그치고 맛당히 誠意잇게 互讓의態度를 取할것이라한다

濱口首相 海軍會議에出席

(東京電) 米國最後의提案及此에關한若槻全權으로부터의請訓到達以來日米交涉은漸漸重大時期에直面하엿슴으로海軍當局은海相事務管掌인濱口首相과不斷히密接한關係를持續할必要를認하고山梨次官으로부터濱口首相의來省을求하든바首相은海相事務管掌의資格으로今明日中에海軍省에到着하야重要會議를開한後加藤軍令部長과會見을行하야軍縮時局에關하야隔意업는意見의交換을行할豫定이더라

中國風雲再次險惡
兩派의軍事行動 近近開戰說傳播!
蔣軍은津浦線을擊衝코저作戰中 張氏態度가注目處

(北平十七日發) 太原來電에 依하면 西北軍代表石敬亭氏의 來原한西北軍의治安維持를爲하야一部를殘留케한以外今回는全軍을湖北、平漢、隴海等三路로난우어大動員中인데隴州一帶는石友三軍에게一任하고主力을武漢攻略에集中한다고한다 그우에蔣介石氏가드듸여十六日徐州로向하야出陣한다는報道가잇서北平에서는數日中으로開戰되리라는說이傳하는中인바蔣氏가雜色軍과의關係上隴海線을擊衝치안코顧祝同軍으로하야금守防이弱한津浦線의山西軍을擊衝케하야一擧에平津을戰取할作戰인듯한바此에對하야山西軍第卅七、卅八兩師는目下豐臺에全部를集中코萬一의境遇를防備中이다 그리고閻錫山氏는溫壽泉氏等의代表三名을派遣하야張學良氏를說伏코저하는中인바一旦開戰하야中央軍이平津에드리민다면奉天派와의政治關係가複雜할터임으로張學良氏가又復엇더한手段으로調停에進出하리라고豫想되여果然決戰的大會戰이될가함은아즉注目의餘地가充分이잇더라

六大罪項을들어 討蔣通電을再發

(北平十八日發) 第二、第三、第四各集團軍의五十七將領은十五日附의通電을發하야蔣介石氏의罪狀六項을述하고閻氏를陸海空軍總司令으로馮玉祥、張學良、李宗仁氏를副司令으로推戴하야蔣介石氏討伐을하려는뜻을明白히하얏다 此通電에依하야兩三日中에閻、馮氏等의正副司令就任의通電을發하게될模樣이더라

石友三西北軍에復歸

(北京十七日發) 馮玉祥氏가潼關에歸還하야 西北軍을指揮하게되며石友三氏는即時西北軍에復歸할것을表示하고平漢線外지進出한同軍으로隴州로도라가게하고山西軍은新鄉方面에移動을開始하엿다고傳하더라

中央軍側에不利說

(北平十七日發) 蔣、閻兩氏의決裂을보게되매 當地中國諸新聞은全部山西、西北各軍에게有利한記事로論調를變更하야石友三韓復榘氏等이又復態度不穩說西北軍大部隊의隴州到着中央軍의武漢拋棄說顧祝同軍의濟南拋棄徐州撤退說等을誇大하게宣傳하더라

馮氏單身으로 潼關에歸還
西北軍은一齊動員 蔣軍山東拋棄覺悟

(北平十七日發) 馮玉祥氏는閻錫山氏와諒解가잇서單身으로潼關에歸還하얏슴으로西北軍은馮氏의歸還과同時에全部動員하기로決定하얏는데湖北西部、平漢線兩路로부터一擧에武漢을占領하기로임이行動을開始하얏다고傳한다 蔣介石氏는西北軍에게一大脅威를感하는同時에韓復榘石友三兩氏의態度가또變化하얏슴으로隴海線方面을重大視하고山東을拋棄할決心으로徐州에大軍을集中하고잇더라

西北軍의 條約無視
太沽日守備隊增員

(天津十七日發) 太沽附近에駐屯한山西軍은北淸事變最後議定書의規定을蹂躪하고太沽의日本豫備隊警備區域內의鐵道區域에流彈을發하고日本軍의抗議를듯지안코形勢가惡化하얏슴으로植田天津駐屯軍司令官은太沽守備隊增員의必要를認하고升久中尉(松山聯隊)의引率한定期更代兵外에二十名을派遣하기로決定하야今朝出動하엿더라

阿片輸送船舶 取締規則制定

(東京電) 遞信省은船舶에依한阿片運送取締規則을制定하야十七日官報로公布키로되엿다 右에依하면船舶은

一、日本內地、樺太、朝鮮、臺灣、關東州、南洋諸島相互間의運送에對하야는當該官憲의輸移出入을許한時又는輸移入을許한時

二、國際運送에對하야는出前國又는前國當該官憲의輸出入할時又는輸出入을許可한時

三、國內運送에對하야는그나라가所持又는運送을許可한時

外阿片輸送을하지못할것이라고하야輸送을한船長의屆出義務及罰則을定하얏더라

重光氏로 正式公使說

(上海十七日發) 重光代理公使를正式公使로할것을中國側으로부터日本에對하야希望하얏슴으로上村南京領事는日本外相에게報告하얏다고傳하야當地에서는그實現이可能하리라고傳하더라

疲勞의氣色도업시 反英義勇行進繼續
『안드라』에서도非軍事抗爭開始 『칼』市長은遂入獄

(나지아즈(印度孟買州)十五日聯合發) 『간듸-』氏가引率한第一義勇隊一行은十五日對英受動抗爭行脚第四日의旅程에올라疲勞함에도不拘하고『마다-』로부터『다반-』外지十哩를行進한바沿道의住民은雲集하야一行에게敬意를表하엿다 從者들은『간듸-』氏에게牛馬에乘하기를勸하얏스나『간듸-』氏는이를拒絶하고다시行進을繼續하엿더라

(마드라스十五日聯合發) 印度『안드라』州議會委員會는十五日『콘나·부앙가다바아』氏를『안드라』에서非軍事的反英運動의『獨裁指揮官』으로任命하고右運動開始의期日及場所를決定하는權限을賦與하엿더라

(칼캇다十四日發) 拘禁中이든『칼캇다』市長은十四日『랑윤』이란곳으로護送되얏는데護送에充當할保證金納付를拒絶하고下獄의呻苦를自進選擇한氣氛잇는指導者의形像을구경코자沿道에는群衆이羅列하엿더라

英國官憲의 反英運動對策
無許可鹽類의沒收權을 一切警察官吏에게賦與

(뉴-데일리-十五日發) 印度中央稅務局은今番『간듸-』氏의納稅拒否運動에對抗키爲하야孟買政廳管區內에서巡查以上의一切警察官吏에게對하야許可를受치안이한鹽類를沒收하고그他必要에應하야鹽稅吏와同樣의行動에出할權限을賦與하엿더라

加藤軍令部長 海軍首腦部歷訪
訓電案의諒解求코저

(東京電) 日米交涉成否의重大時期에直面한加藤軍令部長은十六日東鄉元帥岡田軍事參議官等海軍最高首腦部를歷訪하고日米從來의經過及十五日夜若槻全權으로부터到着한請訓內容에對하야詳細說明한後海軍側과數次協議한結果에依하야得한訓電案에對하야諒解를求한바잇섯다 確聞한바에依하면右訓電內容은大體左와如한것인데今明日中若槻全權에게發付하기로되엿더라 帝國의七割主張을合한三大原則은所謂無脅威軍備인데一步도讓步할餘地가업다 더욱이八吋巡洋艦絶對七割保有、潛水艦의現有七萬八千噸保持는米國側에서全然考慮치안는바임으로써今後此等重大原則에對하야更히一層의努力을圖하라

英伊交涉決裂될듯
伊太利側의態度强硬으로 會議는발서부터暗雲低迷

(倫敦十七日發) 맥首相은十七日午后五時 下院首相室에서『그란지』伊太利全權과會見하고英佛協議의經過를報告한伊太利의確要求噸數를提示할것을勸告하얏다 右는伊太利에對하야對佛均勢要求撤回를要請하는것인바伊全權은이것을明白히拒絶하얏다 이때문에佛國이그要求를緩和할唯一의條件은誤解된形便이다 또한맥首相은駐英伊大使로하야금『뭇소리-니』首相에게對하야諒解를求하는中이라하나그成功은바랄수업고形勢는다시『다르듸-』佛全權의來英前에도라간모양인데會議는벌서暗雲에充滿되엿더라

歷代理로英佛折衝에當하게되는데佛國側에서는右交涉이何等의結末을보기外지에는아직도三週間을要하리라고한다 그리고當地에서는日本이不滿足하지마는米國案에讓步妥協을하든가하는强硬한態度에出하든가하는것은英佛交涉의經緯에依하야右期間內에決定할것이라고觀測되더라

『타』全權歸國
日米妥協成立은 英佛交涉後일듯

(倫敦十六日發) 日曜日『책커-스』의英首相別莊에서맥드날드首相과會見한佛蘭西全權『타르듸-』總理는月曜十七日午前十一時半倫敦을出發하야巴里에도라왓는데以後特別한支障이업는限에는每週末마다倫敦에올러그동안에는『색리앙』氏가首席代理로

第二回拓務懇談

(東京電) 第二回拓務懇談會第二部會는十七日午後二時부터拓相官邸에서開催諸問案

一、植民의獎勵及保護指導를改善하든지또는새로운施設을할에必要한事項如何

한에對하야審議하고今非、井上兩氏의私案說明이잇섯는데幹事의손으로이것을取集하야가지고次回에再審議하기로한後四時半散會한바期日은未定이더라

英佛間交涉 危機를僅免
◇佛全權의噸數引下提議로

(倫敦十六日發) 英首相別莊에서의日曜日의英佛會議內容은祕密에附하고잇스나消息通의觀測에依하면佛蘭西首相『다르듸-』氏는

一、英國은佛伊均勢를支持치안이할것

二、英國은『지네바』一般軍縮委員會에서의佛蘭西의意見을支持할것

의條件下에佛蘭西의所謂自主的要求噸數를幾分間減少할意를表한것이라고解釋한다 右第一項에對하야는맥드날드首相은임이再三伊太利側에對하야諒解를고저奔走하엿든터이나다시새로운努力을하기로約束한模樣이오 第二項에는所謂豫備兵制限問題를包含한것인데英國의서두름은制限을主張하야英佛間에일즉으로되어잇는것이나이에對한案으로맥드날드首相이同意하는것은반드시困難치는안흘것이라고한다右會議의結果佛全權은十六日夜九時부터夜半零時半外지協議를繼續하야要求噸數減少에對한

國難처안흘리라고觀測한다右에對하야英佛兩國의態度如何는問題에對하야伊太利와의對佛均勢要求撤回如何는結局本日의會議가決裂을豫期하얏슴에反하야『다르듸-』氏가依然히讓步數를下할만커말하야맥首相을不快케하얏는데如何튼이때문에會議決裂의危機를免케한것은佛蘭西의外交가巧妙한것을보이는것으로사람을驚嘆케하엿더라

米國의最後案은 日本側이不肯形勢
單純한數字的讓步에不過타고 海軍當局態度强硬

(東京電) 日本海軍當局談 十三日午後에手交된米國의最後的提案이란것을보면이는單只數字的讓步이오實際의戰鬪力에對하야서는何等我等을首肯케할만한것이업다 補助艦의中心勢力인大型一萬噸巡洋艦에對하야一九三六年外지는日本은이現狀대로잇는데米國은同時期外지에十五隻을完成하고다시一九三三年一九三四年一九三五年에一隻式合計三隻을建造하려함에不過한다 또潛水艦을五萬二千噸『파리티-』로協定하려하는것은將來日本에게만一隻의代艦도許치안흐려는것이되는것으로結局此를廢止함에引導하려는魂膽에不外한바日本의七萬八千噸中一部는休養及修理로因하야除外치안흐면안되는고로實際使用할수잇는것은其三分之一에不外하는것은世界大戰의實證하는바아닌가 元來日本의總括的七割은大型巡洋艦七割과潛水艦現有量의兩側軍要한要求量內容으로하야비로소意味가生하는것인데米國의提案은오직其外觀만을讓步하고肝要한內容에對하야는依然히自說을固執하는것이다

004724

『스팀손』全權 『맥』首相을訪問

(倫敦十七日發) 『스팀손』米全權은『타르듸-』佛全權과會見

四時間에亘한 英佛間重要會議
悲觀說은尙早라고

(倫敦十六日發) 『체커-스』英首相別莊에서의英佛會議는十六日午前十一時로부터午後一時半外지와同日午後三時로부터同四時半外지二回레後四時間에亘하야行하엿는데英國側은『맥』首相『알렉산더-』海相『그린外-』、佛國側은『타르듸-』國務總理、『브리앙』外務長官『쥬-메니두』海軍長官以下委員이出席하야熱心으로對議를行한結果若干의所得이잇슨듯한데會議終了後『타르듸-』氏의談은前途반드시悲觀할것이아니라는빗을보이엇다 또한右會議의結果十八日英海相『알렉산더-』佛海軍長官『쥬-메니두』兩全權이第一回의會見을行한後英佛交涉을再開하기로되엿스나佛國側의讓步는그리期待치못할것이오 그中潛水艦에關하야서는가장强硬하야적어도十萬噸以下로는讓步치아니할形勢가보인다 此는米國이提案한日本潛水艦保有量의約二倍에相當하고또補助艦全部에對하야볼지라도佛國이讓步치안코原案을固執하면米國提案의日本補助艦全勢力과가튼것은佛國보다적은以下로되여問題는紛糾되리라더라

海軍側重要會議

(東京電) 海軍當局에서는若槻全權의請訓入電以來數次의會議를開하얏는데海軍側의意向이決定되면다시外務當局과協議를行할터이라

英相이明白하지아니할인지或은엇더한者의利用을爲하야宣傳을하는것인지米國이日本의要求를承認한것가티傳하는者가잇슴은甚한者이다 海軍으로서는如斯提案에는到底히承認할수업는것이다

佛國側新數字提出
伊國均勢要求撤回條件으로

(倫敦十七日發) 佛蘭西側에서는十六日夜深更外지會議를行한結果伊太利의均勢要求撤回를條件으로하야新要求噸數量約六十二萬噸外지讓步할것을決定하야『다르듸-』全權은十七日右數字를口頭로通知하엿다 十六日『첵카-스』의英佛會見에서맥首相이佛國의讓步를要請함에對하야『다르듸-』氏는만커政治協定論을내어後此가不可能하면伊太利의均勢要求撤回를條件으로新數字를提出할것을約束한것이다 그리고伊太利의均勢要求撤回는佛國에對하야서는政治協定以上의效果가잇슴은勿論이더라

英佛首相會見

(倫敦十七日發) 『다르듸-』佛首相全權은本日도『맥도날드』首相을訪問하야午前九時부터九時五十分外지會談한後即時『릿츠』호텔로『스팀손』全權을訪問하야午前十時부터三十分間會談을하엿더라

英國保有量增加
米國側噸數도變更될터 佛國要求容認코저

(倫敦十七日發) 英國側은佛蘭西의要求를容許키爲하야英國海軍을

一、驅逐艦을五萬噸增加하야二十萬噸으로함

二、巡洋艦은三萬五千噸을增加하야三十七萬四千噸으로함

으로하기로決心하얏다 그러나右는十六日의『첵카-스』英佛會議의結果、形勢가緩和될希望이生하기때문에幾許間態度가變換될것은勿論이지만은英國의保有量이幾許間變化를보는同時에當然히米國의噸數도變更될것임으로問題는자못複雜케될豫想이더라

佛蘭西의要求低下程度如何에對하야는種種의說이잇스나對獨關係에잇서十五萬噸對伊關係에잇서四十萬噸은不可欠할것이라하며此에植民地關係를加하면六十萬噸을下하는것은到底히困難하리라더라

起草終了된 新親族法

(東京電) 臨時法制審議會의民法起草委員會(富井、松本、穗積、池田、岩田各博士)는數日前에親族編全部의起草를終了하얏슴으로大會에附議確定한後다시相續編起草에着手하야兩編을一括하야委員會에諮問하기로되엿는데新法의特色은大體左와如하더라

一、親族間의爭議는法廷에서決치안코家事審判所에出訴케하야調停和解케함

二、戶主權의縮減

三、婚姻은慣習上으로認定된儀式을擧行한時에成立함(所謂屆出主義를廢하고內緣關係를法律上으로有効라認定함)

四、親族의範圍를擴張함

五、男便의不品行을離婚原因으로認定함

六、私生子의名稱을廢止함

七、家督相續人인嫡子의權利를尊重함

八、母親의親權을擴張하야充分한保護下에置함

九、戶主의家族扶養義務를一層確立함

主要道에 產業部新設

(東京十七日發) 齋藤總督은當者地方自治權擴張案要項을立案하야임이閣議의承認을經하얏는데今番更히產業開發問題에關하야積極方針을取하기로決定하고拓務省에諒解를求하얏는바그骨子는朝鮮產業에振興開發을圖하는同時에失業救濟에資키爲하야其第一着手로서主要道廳에內務財務警察의三部制를四部制로改하야內務部의勸業、土木兩課를分離하야產業部를新設하려하는것인데右地方官制改正에對하야는豫算이隨伴함으로現內閣의緊縮方針과어그러지는嫌疑가잇서果然拓務省이이에同意하겟는가안이하겟는가는疑問으로되어잇다 그러나總督府側에서는萬一豫算關係로拓務省側에서難色이잇다할것가트면各道參與官又는內務部長의兼任으로하여서라도實現을期하고잇더라

拓務省管理事項
大體로決定케되여 近近移管交涉開始

(東京電) 拓務省에서는當然同省의權限에屬할事項이尙今他省에屬하야잇는것을統一키爲하야일즉이調査硏究中이든바大體가完了되엇슴으로近日正式으로關係各廳과各省交涉을開始하기로되엇다 그러나如斯한權限事項의移管에對하야는紛爭을免키難할것이라고觀測되며 拓務省에移管을要할것이라고觀測되는主要事項을擧하면左와如하다

一、移民保護法施行에關한事項 右는目下外務省의管理이엇슴으로此解決外지에는相當한時日을要할것이라고觀測되더라

一、中國에서(關東州及滿鐵附屬地를除한)日本人經營取引所及其附屬信託會社의監督에關한事項 右는現在外務省에서掌理하나日本人의海外拓殖事業의指導獎勵事務는拓務省에서掌理하고잇슴으로此를拓務省에移管함을當然타함

一、露領沿海州方面에對한日本人漁業權에關한事項(目下外務省主管)

一、滿洲에서日本人의木材伐採權에關한事項(現在農林省及外務省에서掌理)

一、外國에서沿岸航路就航船補助에關한件(現在遞信省掌理) 前項과同樣으로모다海外拓殖事業이다

一、朝鮮總督府特別會計豫算中在外朝鮮人施設費에關한事項(目下朝鮮總督府掌理) 右는海外拓殖事業又는移植民에關한것이故로拓務省主管에移함이可함

一、臺灣總督府特別會計豫算中南中及南洋施設費에關한事項(目下臺灣總督府掌理)理由는朝鮮總督府의것과同樣

一、北樺太石油及北樺太工業兩社에對한商工大臣의監督權을拓務省에移管함

一、外國에서日本의鐵道會社에對한鐵道大臣의監督權을拓務省에移管함

一、朝鮮銀行、臺灣銀行의監督에參與할것、右는大藏省에서監督하나臺灣朝鮮의統治와密接한關係가잇슴으로拓務省의參與를要함

人事消息

▲齋藤總督 十八日午後九時二十五分東京發歸任豫定이든바感氣로因하야兩三日歸任延期

八面鋒

○西에서는、軍縮노름이、더울낙식을뛰……

○東에서는、中國판이、풀렷나얼렷다……

○구경군은、종잡을수넘서、졸니라말낙

○昨今의東西風雲은、아모리보아도、잡쐴치는못한듯

○印度의反英抗爭이、그럴즉하고

○日本의無產黨合同運動이、되염즉도하니、이곳에나、귀를기우려볼가?

領事裁判權問題 第一回交涉開始
王氏와重光氏會見

(上海十七日發) 重光代理公使는日本政府의訓令을가지고十七日午前十時四十五分外交部辦事處로王正廷氏를訪問한後約一時間에亘하야會談하얏는데內容은重光代理公使로부터領事裁判權問題交涉에關하야本國政府로부터交涉全權의命을受하얏다고告한後卽時領事裁判權問題의第一次交涉에入한것이더라

보라! 읽어든! 읽으라! 入社하라!

時代이다 故로四海兄弟를總合하야 오는 우리民族이다 大凡社會는進步하고 天下를勿論하고 何代에잇섯든것은아니나 至於半島 ... 우리商務社다 五百餘年 ... 活潑之風이 肝膽에 非不誤對할것이다 優先寬嚴相助와 우리匿名組合商務社는 假設한지도 於茲 二個年이다

第一來는 迎日內國狀態를破滅하기이요
第二來는 迎日舊思想을破滅하기이요
第三來는 迎日內國狀態를破滅할것이요

本社의使命이重大하다?
一、國憲을遵守하야商務을振興함
一、舊規를維新하야風綱을肅振함
一、勞資을調和하와產業興業을實行
一、實力을養成하야親睦救護을勉勵

入社申込하시요?
本社之目的은 ... 一齊히同一한活動에나아가라는意味로다가티入社하야團結하야봅시다

社員의資格은?
男女를勿論하고本社規則에依하야加入申込書를提出하시요

社員의資格을?
一、通을要함
加入申込書及規則과本社徽章(마크)을交付함

本社事業의使命이重大하다?
本社規則第二章第五條에詳記한十一大事業의原動力이요

商工業界에?
組織制度!이制度의改變은가르킴!

商務彙報?
每月刊으로發行하야 道支部即支社又는處所에兼設케하여 朝鮮十三道鄉谷僻地에至하도록 我同胞에게普及할우리商工業界에 업지못할機關紙올시다

病救死葬哀慶相助의!

製藥部工場!
目的으로나온 製藥部와染料部가設置되엿습니다
에서는有名良藥五十餘種을 至密且嚴한監督下에精確한原料로製造하야 効力本位로安心服用할貴重藥品으로 海內外에大大的普及을期圖하야 一般公衆衛生과我朝鮮全域에散在한數百萬名負褓商同務의健康을期圖키爲하야 各道各郡에支部支社又는處所를設置하고 本社製造良藥으로 賣藥部을兼設케하야 一般同務에患難을防止하고 健康에彧에共濟케하는것이올시다

染料工場에서는!
三十餘種에 染料을獨逸染料製造會社로서 特約直輸入하야化學的技術로서 製造된貴且又廉한種類로普通染料類에超越한特品이라 經濟的特色을發揮하야支部支社又는處所로서 普及케하여

支部長支社長處所長은?
一、運任하오니志願하실時는左記條例에依하야手續履行하심을敬要
一、該地方에서來任男이有할時는 該任男任員의履歷書을添付함事
一、本社規則은要할時는貳錢切手貳枚을要함

昭和五年三月 日
京城府鍾路五丁目十七番地
匿名組合 商務社本部
電話光化門二五三番 振替口座京城九九五二番 私設函 光化門局三〇號

忠南公州郡本町一五五番地
匿名組合 商務社忠南支部

忠北忠州郡本町一九五番地
匿名組合 商務社忠北支部

忠南公州郡鷄龍面
匿名組合 商務社公州敬天處所

自働車運轉手生徒募集
公認 釜山高等自働車學院
學則申込次第無料進呈
每月一日十五日新學期開始(釜山鎮驛前)

新發明劑 癩病全治 天惠丸 (一個月分一週 定價金五十圓) (대풍창곤치는약)
風病의發盛期는春秋의兩期인데 服藥은病菌이潛伏할時보다發盛期에服用하면藥効을倍收하는것이다
總發賣所 奉天縣立町十三番地 活民公司 (電四二六五番)

各女學校一齊示威한 女學生萬歲公判

◇光州學生事件에同情하야 槿友會員과 女子基靑이策動

昨日京城法院서開廷

조선근세사(近世史)상에 새로운한페지를그리게한 여러사건중작년십일월삼일전라남도광주학생(光州學生)사건을 원인(遠因)으로하야 지난일월십오일오전아홉시반에 시내각녀자중등학교 (女子中等校)를 중심한 제이회(第二回)학생『데몬스트레-순』(學生示威萬歲事件)으로 서대문경찰서 (西大門署)고등계에서치안유지법위반 (治維法違反)출판법(出版法)보안법(保安法)위반으로 소관 경성지방법원(京城地方法院)검사국에 넘기어고등법원(高等法院)사상검사 이등헌랑(伊藤憲郞)검사의 취조를마치고 허정숙(許貞淑)송계월(宋桂月)리순옥(李順玉) 등여덜사람은 보안법위반죄로 기소되어이월십일에주소지방법원단독부공판에회부된 이후재판소의사정으로 동범자김모(金某)의도주로이래 공판이무기연기되었든바 그들에대한제일회공판을 돌연십팔일오전열시에 경성지방법원제사호법정에서 금천(金川)재판장의 단독심리와이사건을고소한이등(伊藤)사상검사의 립회와변호사리창휘(李昌輝)한국종(韓國鍾)리인(李仁)양윤식(楊潤植)강세형(姜世馨)김병로(金炳魯)권승렬(權承烈)등제씨의렬석으로돌연개정케되었다

父兄親知로 早朝부터混雜

正私警官廷內外警戒

이와가터 그들녀학생의 제일회 공판기일은 돌연결정 되니만큼 피고 녀학생들의 가족은다수방청을 오지못하였다 그러나이소식을 듣은그친족 지우들비롯하야각학교 당국자등 다수방청인은조조(早朝)부터 법정부근에배회하야 오래동안 그들을옥중에넘어그리든지우의떠날누의동생의얼골을그리는듯이근래듯은 대혼잡을일우엇다 이공판을압두고소관서대문경찰서(西大門署)에서는고등계원이하다수정복경관이출동하야 법정내외를 경계하엿고 방청지원자는 일백이조사하야 그가족친족 혹은학교당국자이외에는 될수로 방청입정(傍聽入廷)을식히지아니하엿다

事件內容

사건의내용은 당시에도누누보도하엿고 또벌항사상검사의공소사실개요(公訴事實槪要)와갓거니와 이에그전체를 대략보도하면 작년십일월중순이후 동지이월상순에일으기까지미증유(未曾有)의 전라남도광주학생사건(光州學生事件)을 원인(遠因)으로 시내각남자중등학교(市內各男子中等校)에 제일회학생『데몬스트레이순』(第四學年生示威萬歲)사건이잇슨이후 그에서다수체포되엿학생과 투옥(投獄)된학생을석방할것과 제이차로녀중학생『데몬스트레이순』을계획하고 작년십이월구일에 근우회서무부장(槿友會庶務部長)인허정숙(許貞淑)이가 리화녀고(梨花女高)의 최복순(崔福順)과 상의한후 각학교의소요식힐것을계획하고 드듸어금년일월구일이후에 권긔최복순은구데던으로계획을세워서 그학교의김진현(金鎭賢)최윤숙(崔允淑)과공모하고 진명(進明) 숙명(淑明) 녀고보(女高普) 배화(培花) 미술(美術) 녀상(女商) 근화(槿花)등각학교의계획을전달하야 내용이자못격렬한표어를세우고 시위행렬을할것을획책하엿고 그후에도리화녀고의생도리순옥(李順玉) 윤옥분(尹玉粉)과도협의하야 『데몬스트레이순』을일으키기로하여서 붉은긔발과다수한격문을 작성하고다시녀상(女商)의 송계월(宋桂月)과 휘문고보(徽文高普)생도장덕진(張德鎭)등과 련락을취하야 십오일오전아홉시반에각학교내에서『데몬스트레이순』을개시하야 종로로향하야나아가서 각학교가련합하야만세를부르며 일면시위운동을일으키려하야 당일인십오일에리화학교와 녀자상업학교에서시위만세를불르며 시가로나오려고한사건으로 수모자들이검거되엇든사건으로 금일에공판이열리게된것이다

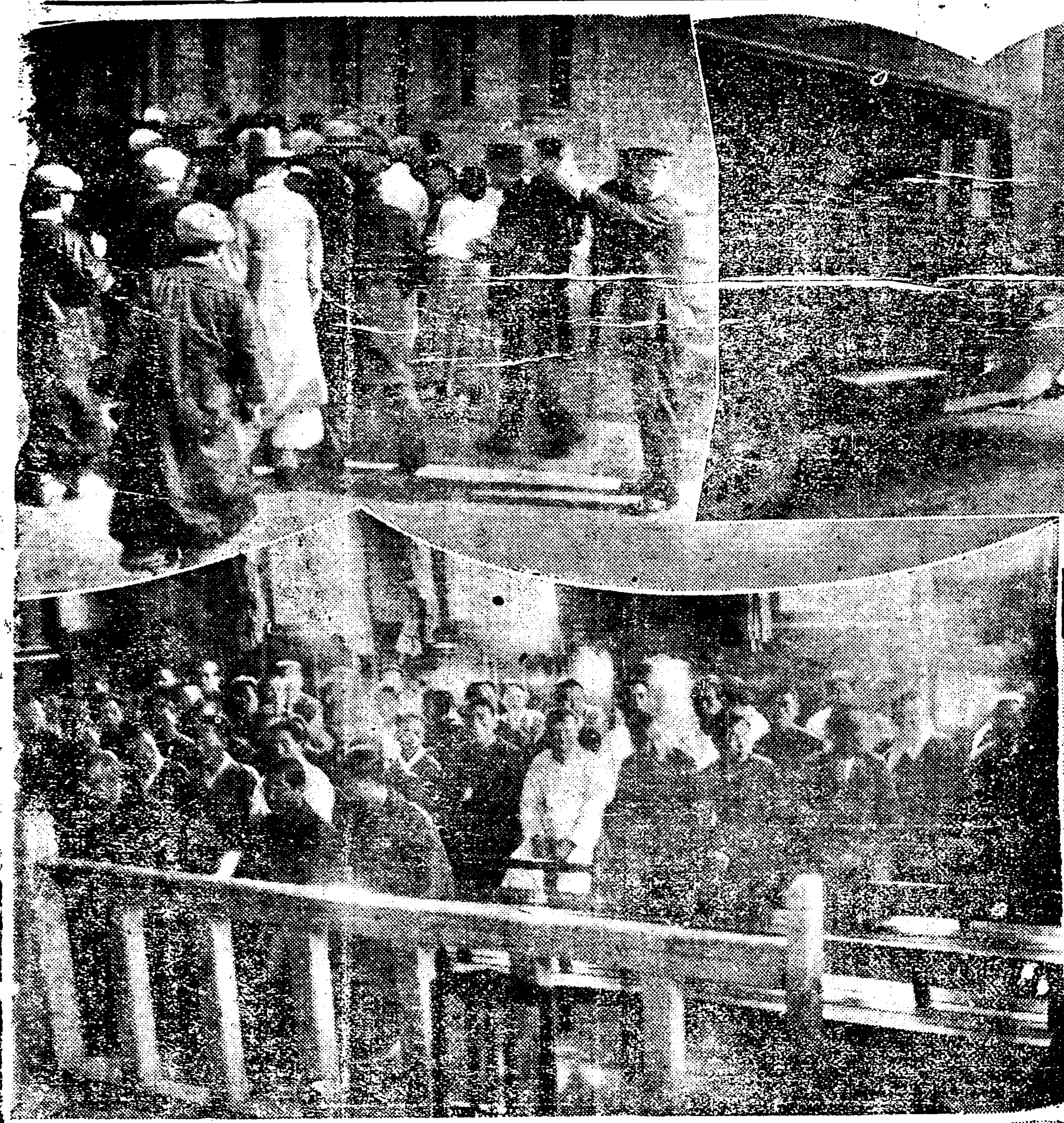

法律의定한바에依하야 이事件을起訴햇다

공소사실을읽는이등검사 沈重한態度로宣言

예정시간보다 사십분이느저동열시사십분경에 용수쓴 녀학생피고팔인이녀간수(女看守)의안내로 입정하자 금천(金川)재판장은피고중최복순(崔福順)부터 ▲金鎭賢▲崔允淑▲許貞子▲李順玉▲林敬愛 ▲宋桂月 ▲朴桂月등순서로 주소성명직업년령 검거당시의 재적학교(在籍學校)등을물은후 립회한 고등법원사상검사 이등(伊藤)검사로부터 공소사실(公訴事實──別項槪要──)을 수리하게되엇다 이등검사는 극히 침중한 태도로서 본직(本職)은 法律에定한바에依하야이女學生被告等을覊히取調하야起訴한檢事로서 (──公訴事實)에서이에審理公判을請求하는바이다 라고최복순(崔福順)부터사실심리가개시되엇다

梨花基靑會長으로 光州學生同情協議

◇동래일신녀학교에서온 崔福順부터審理

裁 피고는 처분바든 일이잇스며 가족(家族)과 가정 생활상황은어떠한가

崔 처분바든일은업고 아버지는 이미도라가시고 어머니『오빠』아우둥이잇는데집에서는약종상으로생활은그다지곤난치안소

裁 피고는 동래일신녀학교(東萊日新女學校)에단니다가 엇지하야경성리화녀자고등보통학교에 전학하엿다지

崔 네 그럿소동래일신녀학교는 녀자 고등보통학교 지정이아니기 때문에 전학한것이요

裁 피고는 리화 녀자고등보통학교긔독교청년회장(會長)인가?엇지하야 그직무를 보게되엇는가?

崔 그럿소 그 긔독교청년회장 된것은 학생의 투표(投票)로내가회장에당선된것이요그회의주의강령은 긔독교적(基督敎的) 진리(眞理)를체득케하고 긔독교의 정신을앙양하자함에잇소

裁 김진현(金鎭賢)과친한가

崔 김진현은동긔독교청년회의가튼간부로서친하오─(中略)─

裁 소화사년십일월삼십일피고는김진현과최윤숙(崔允淑)등과 협의하야광주학생사건(光州學生事件)을동정하자고협의한일이잇는가?

差別에憤慨

崔 그럿소우리가튼학생의못입한처지에서그들에대한관헌의차별처치에몽정하지안을수업섯소

裁 일본학생과조선학생의차별적처벌에대하야피고등은그들학생의석방을희망하엿는가?

崔 우리는 일제히 만세시위로하야 그××한처벌에서 구금신음하는 학생의석방을 요구한것이요

裁 그는누가제의(提議)하엿는가 련락방법은어떠한가

培花、貞信聯絡

崔 누가 제의한지는 몰으겟소 련락방법은 우선배화(培花)정신(貞信)량학교생도와 련락을취하고 차차시내 각녀학교와련락을취하기로하엿소 (中略)

裁 피고는 지난일월십삼일에 리화녀학교인 긔숙사에서 광주학생사건에 동정할수단과 들을 조직케하고 중앙부(中央部)를 설치하엿다지

崔 네그러한일이잇소 (─中略─)

裁 그리하야 중앙부의 위원이되어 일월십오일 오전열시에 일제히 시내남녀학교와 련합하야 시위만세를 부르기로하엿지

崔 그럿소 ──(中略)──

男學校와함께 시위키로결정

裁 그리하야시내각녀학교들중심으로 모남학교학생과 련락하야예정긔일인 일월 십오일에일제히 시위만세를 하기로하엿고

一、光州學生事件의拘束者釋放
二、被××××族萬歲
三、×××族萬歲

동표어로 시위만세를 일제히하기로한바 피고등리화녀자고등보통학교생도들이 오전 아홉시에교내에서 ○○과와 붉은긔를들고만세를 부르며 가두(街頭)로행렬 하려다가 경관의제지로 가두에는 나가지 못하고교내에서 케지하는선생을 떠밀고혹은수배의 류리창을 부시고소동을하엿지

積極行動計劃 一時間을萬歲

崔 그것은우리가본시계획하엿든대로 그와가튼 적극행동을취한것이요그러나권긔계시한표어는몰으겟고 경찰에 잡히는때에는서로 성명을 말하지말자 광주학생사건을 동정 하자는 것은내가 알든것이요

裁 일한합병에반대하야그와가튼행동을한것이아닌가

崔 일한합병가튼문제는아즉우리의지식이그까지연구한바이업슴으로아즉생각하지못하엿고오즉우리는광주학생사건에대하야부당한처벌과그들석방을요구에지나지못하엿소교내에서 류리창깨트린것은 몰으지만한시간이나만세를부르고 배재학교를향하야만세를불럿소

出廷한被告 女學生八人

▲槿友會員許貞子(貞淑)(二四)
(京城)▲梨花女高崔福順(二三)
(釜山)▲梨花女高崔允淑(一九)
(伊川)▲梨花女高金鎭賢(二〇)
(濟州島) ▲梨花女專李順玉
(一八)(鏡城)▲梨花女高林敬愛
(一九)(釜山)▲女子商業宋桂月
(一八)(北靑)▲女子美術朴桂月
(二〇)(和順)

檢事의公訴槪要

被告許貞子는許憲(新幹會中央執行委員長)의長女로서 일즉이神戶、東京、上海、米國等에留學하고 歸國한後現在는槿友會本部庶務部長으로 朝鮮婦人民族運動의尖端에立하야活動하는者로서 昭和四年十一月中光州高普를中心으로 內鮮學生×爭으로 市內에서 學生示威萬歲事件으로因하야 官憲은그主謀者로認定하는者를檢擧한後 오즉朝鮮人學生에만嚴罰한다고 曲解하고이偏見으로朝鮮學生에게煽動케되어 事態가漸次惡化하자이에民族運動을 일으키라는意圖下에 市內各女學校生徒中有力者를物色하야 運動의政治的意味를 學生騷擾를企劃하든中同年十二月九日 梨花女子高等普通學校 第四學年生徒로서同校基督敎靑年會長인 崔福順이라는者와 協議하고 光州學生事件을 協議하고 市內各女學校의騷擾를企劃하야그援助할것을謀議하고드되어今年一月九日以後崔福順은具體的計劃을樹立하고『데몬스트레이순』을同校金鎭賢 崔允淑과 共謀하고그『데몬스트레이순』을 敎示하야進明 淑明 女高普 培花 美術 女商 槿花等諸校에計劃을傳達하고그『슬로간』(標語)으로 警官侵入을 反對하자 ×××學校에 ×××育敎策을 全×하라 光州學生事件에對하야×××된學生을釋放하라 日本의×××策을××하자 各學校××者를 復校식히라 라는等決議를하야먼저梨花女高生徒全體에傳達하고氣勢를煽動하야大小百餘枚의××旗를作成케하엿고 中央靑年同盟에入會하야現社會制度를咀呪하든者로서 梨花女子高普生徒이엇든李順玉과尹玉粉과 協議하야將次『데몬스트레이순』을이르킬企圖下에서 赤旗二枚를製作하고『슬로간』으로 ×××主義×××族××萬歲××萬歲×××族××萬歲等不穩한것을그린『비라』數百餘枚를作成케하엿고 다시宋桂月은京城女子商業學校生徒로서일즉이 敎員에對한排斥運動으로同法院에서起訴猶豫處分을바든者로서 徽文高普校生徒張德鎭과連絡을取하야 同月十四日丙次嘉會洞四十八番地宋桂月方에서 前記張洪淡을비롯하야市內各女校實業進明淑明槿花美術女高同德女高普梨花等各代表를召集한後明十五日午前九時를期하야各自校內에서『데몬스트레이순』을開始하야鍾路를向하되二萬歲呼唱示威하야 光州學生을釋放하라 ×××族萬歲 ×××族萬歲 ×××族萬歲 等種類의萬歲를부르고 行進하야鍾路에서合勢하야 『데몬스트레이순』을 途中에서 萬一警察에 逮捕되는境遇에는 留置場內에서斷食을하자는等 方法과決議를各學校에傳達하고 同夜에崔允淑金鎭賢宋桂月로하여금指揮케한것이다 그리하야同月十五日梨花女高普에서 各學校에서一齊히『데몬스트레이순』을開始하야 梨花女高에서는 數百枚의硝子를破壞하엿고 同月十六日午前에 自己校인女子商業에서示威萬歲로治安을妨害한것이다 (以上)

高等法院檢事局 伊藤憲郎

警察、司法、學府 特別傍聽人

법관뒤에도만원되어 法廷內도森嚴

경성시내에서 전후이회(前後二回)로거행된 학생시위만세(學生示威萬歲)사건중에는 이녀학생공판이 제일처음에 개정되느니만큼 이사건을 당임하야취조한소관서대문경찰서(西大門署)서장이하 흑소(黑沼) 고등주임을비롯하야 재판석배후에 설치한특별방청석(特別傍聽席)에는 법무국(法務局)의법무과장 경성제국대학(京城帝大)도변학생감(渡邊學生監) 고등、복심、지방(高等、覆審、地方)삼법원의사상관계의 검사와 예심판사등협착한법단(法壇)에도자못만원을 일우엇고 녀학생관계 학교에서는리화녀자고등보통학교교장최치(崔時──西洋人等) 근우회(槿友會)중앙간부등법정내에도 건일에보지못하든대혼잡을일우엇더라

午後十二時四十分 一時休廷을宣言

재판장으로부터선언

이와가튼후 동열두시 사십분에재판장은 피고일동을 긔립식히고주식(晝食)시간으로휴정을선언하엿더라

午後一般의續開

梨花金鎭賢부터審理

녀학생사건의 공판은 오후한시오십분부터 계속 개정 되엇는데 리화녀고(梨花女高)의 김진현(金鎭賢)부터심리를시작하엿다더라

午後結審

특별방청은 여전히만원

녀학생사건의 공판은 오후에도 계속하야 김진현(金鎭賢)최윤숙(崔允淑)허정숙(許貞淑)을심리하야 결심하엿는데 피고들은 여전히 대만원을 일우엇고 피고들은 원긔가 자못왕성한데 심리는 늣게까지 계속될모양이더라

大邱染色職工 二百餘名突然盟罷

◇원인은임금인하로서◇ 形勢가자못重大化

십팔일 아츰 대구동양염색소(大邱東洋染色所)의남녀직공 이백여명은동맹파업을단행하야 형세가자못중대하다는데 파업원인은공장측이임금이할(賃金二割)을 내린까닭이라더라

◇사진설명◇
(上)右는피고의호송 左는법리는방청객
(中)법정내광경·인물은우로부터金鎭賢·金福林·崔允淑
(下)右로부터 朴桂月·宋桂月·許貞淑·李順玉

紛糾中의病院建築 妥協案提出

부지를사려도대금업서 조정당로자도난처하여 田中染病院問題

권중환(權重煥)씨의 전염병원문제에대하야 재작십칠일에 문제의 권중환씨는 타협안으로

一、公立普通學校에隣接한土地二百坪에는借家數棟을建築할事
二、該借家에並行하여道路를新設할事
三、道路는隔하야田中丸病院을新築하고病院入口는學校와正反對의位置에設置할事
四、女子公普生徒가通學하기때문에通行하는個所마다病院쪽은높은板墻을設하여些少의不快한印象도주지안을事

의네가지조건을 케출 하엿슴으로 녀자보통학교 후원회측에서는 십팔일오후 세시부터평의원회를열고 그대책을 강구하기로되엇다는데 원래 권긔토지는 권중환씨가 소유자이든 회원좌길(花園佐吉)에게서 삼만륙십사원으로 매수한것임으로 처음의 계획대로 경성부에서 매수한다면 삼만원내외의 가격을주어야할터이나 돈에대하야 극력주선하여보아도 결국 칠천원밧게모히지안엇슴으로 매수할 가능성이 희박하야 줄어진이때에당로자들은이문제를 엇더케 해결을지을는지매우주목되더라

市外崇仁面에 肺結核病院新設

부지는리왕직에서대부신청 經營費醵出에苦心

후작박영효(侯爵朴泳孝)씨들중심으로 삼어서 조선서적인쇄회사중역방태영(朝鮮書籍印刷會社取役方台榮)씨와『세부란스』병원의사채씨가발긔하야부외숭인면석곳(府外崇仁面石串里)에 『폴푸코트』자리에다가결핵요병원(結核療病院)을건설코저하는 계획이 진행중인데 그부지(敷地)으로부터 이십만평은리왕직 (李王職)으로부터 대부하야가지고채소(菜蔬)양계(養鷄)양돈(養豚)등을 경영하야 그수입으로써병원유지비를 쓰려고 그자금을조달하기에 분주하는 중이며 토지대부에 관하야는 일간리왕직에 교섭할터이라더라

朴有德事件 廿六日로延期

십구일에 개정할예정이든 조선공산당 강원도지부의박유덕(朴有德)사건은 재판소에형편으로 오는이십륙일에 개정하기로 연긔하얏다더라

並木町에 娼婦情死

남자는위독

십팔일 오후열시경에 부내병목정(並木町) 팔십이번디 동심루(同心樓)에서 창기 노옥엽(盧玉葉)(二三)이는그날밤에등루한부내황금정(黃金町)오정목 일팔칠사번디 세탁업하는 김정룡(金貞龍)(二三)이와 정사를두고 지나든중 한경이가터살수가 업슴으로 비관하고 쥐잡는 약을먹고 고민하는것을 집안 사람이 발견하고 즉시 앵정정(櫻井町)지전병원(池上病院)에입원식히고 응급치료를하얏스나 남자는 생명이위독하고 녀자는십칠일 오전아홉시경에 드되어절명 하얏다더라

淋疾根治 (림질근치)

絶對保證

萬一無効면絶對返金

有名한花柳病學科泰斗 獨逸구로벨博士新發見

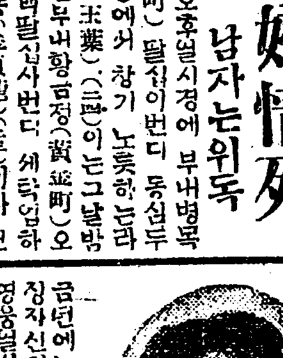

금일에는병업시지냄시다 무병이장자신외부를이라니병을두고는 영웅열사라도못견댈니다 일시라도무병자가됩시다 건강은인생의최미행복입니다 그런대남녀를물론하고린질과대하증으로치료를다하고 명약을다써도백약이무효하야돈만허비하고 근치안되는고통하는분은이것저것주저할것업시 염여마시고제일먼저 구로벨박사가 최근에 신발견한 린질근치약을쓰시오 이약은천하에둘도업는참신긔한약임으로 발백중반명이면만명이다낫습니다 환자는 신용을엇기위하야 만일무효면절대책임지고두말업시 전부반금하는보증서를 약에첨부하얏사오니 절대로안심하시고쓰시오 이약의특장은(一)차립약치고위장이안상하는약이업는데 절대로안상함으로위가약한분이만히먹어도든든하나안난다는말은 환자여러분이찬송하는말이오(二)천하에둘도업는신약임으로 수십년된고질의만성림질이나 대하증은물론하고 린독성으로된방광염고환염(산증)섭호선염자궁내막염란소염편엽료도협착등이 저걱제걱낫습니다(三)이약은다른약가티지리하게오래먹고 성간에일주일이상먹을필요가업고 첨대로개발안합니다

그런데이약이속치되고라야으로는 절대로근치안되는린독을 주사는미약하고 세조는묘도의균만씻을뿐이오 찰복하면도로혀산증이되고 섭호주입약도대개산증이되며 다른먹는약도위장만상하지 약력이미약하여염막내의균이안죽고 한약은살균력가업스니안되고 산약은위험하기만하지 말될것도업습니다

그러나구로벨박사약은오십만배로포련도이분간에균이죽사전멸하며 열편으로도 진효를유인하야 살균하는작용이잇슴으로 여하한병이라도속히근치하시오

定價 半使用五圓 全使用三圓 送料先金은 無料代金引換은三十錢이요

注意 매당영업이우치정보고 사한광고와유사한약을파는 곳이잇스니주의하시오

京城府社稷公園前 直販入元 神聖堂大藥房 振替京城九五〇番

推薦廣告

謹詢仲春 僉位尊體萬福하심을仰祝하나이다 本月二十四日노慶南道議員改選期를當하와 老鍊한手腕家이며 政治的曉將이될만한 椎穆氏를推薦하오니 有權者諸位는省察하시와만흔 同情을施하심을千萬伏望하옵나이다

昭和五年三月十九日

梁山有志推薦者一同 白

梁山郡各面協議員 僉座下

壽松幼稚園 園兒募集

定員 男女六十名 年齡 四歲로六歲

出願 三月末日 堅志洞 安洞商店側

推薦廣告

謹詢仲春 僉體萬福하심을仰祝하나이다 陳者今般道評議員改選期를當하와 郡民全體의意思를代表하야 不屈猛進할新進政治的手腕家인 金正元君을議會에投하와敏腕을發揮하도록하야 주시고深厚하신同情으로 貴重하신一票는곡金君을爲하야주심을千萬務望하나이다

昭和五年三月十九日

推薦人 洪瑛植 金喆壽 金 正 嚴柱和

梁山郡各面協議員 貴下

時計修理部擴張

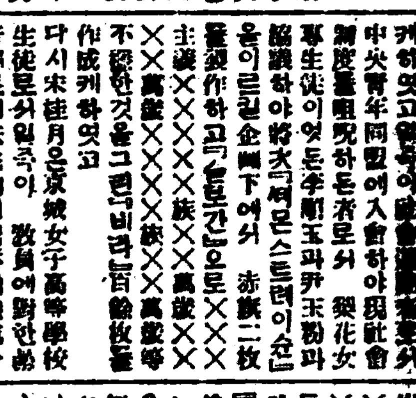

◎時計의壽命은愛護如何에도달녀잇슴니다 마는故障이잇슬時는時計修理師의技術如何에依하야 가其半은占領합니다

◎時計修理師의技工의劣等으로高價의時計가一個의玩弄物로될뿐아니라時間을要하는(汽車時間)重要事件에非常의失敗를當한事實을目睹함이一兩가아님니다

◎玆에感한바이서小社는時計修理에能熟한技工을가진修理師를招聘하야 責任을지고修理提供하겟슴니다 ◎期日과料金을가장合理的으로하야드리겟슴니다

◎地方에는時計를人便又는小包로附送하시면 鑑定을하야報告한後着手하겟슴니다 安心하시고보내주시옵소서

京城府南大門通一丁目一、一四

各國時計貴金屬商 友助堂時計舖

電話光化門五〇二番 振替京城一八九五番

道令撤廢를 殖産局에 陳情
지남포과물조합에서

지난십칠일오후세시에룡강진남포(龍岡鎭南浦)과수동업자들로 조직된도평의괴성회(道評議成會)에서는진남포과물동업조합(鎭南浦果物同業組合)탈퇴운동이래의경과보고회를 시총회(臨時總會)를 긔회로 당지공회당에서 열엇는데 회원이백여명이 참집한가운데에 동회위원목야(牧野)장서규(張瑞奎)량씨로부터 도당국과두차례나 회견하고 당국에대하야 국으로유만잇스면 곳철폐하기를 주차치안는다는 언질이잇슴에 불구하고 철폐를 거절함으로 부득이총독부당국(總督府當局)을방문하고 진정한결과 정무총감으로부터 『리유는 잘알엇스며 귀정에 어그러짐이업도록해보겟습니다』라는회답을 어더가지고왓다하며 나어서 지난십사일에당지에서모혓든 도령 개정안토의회(道令改正案討議會)는고식적이오 일시감언리설로 과물동업자들을 꾀이는데서 지나지 못할뿐아니라 총독부 당국에서 이미연구조사하야과물동업자들의뜻에맞도록 해주겟다 언명이 잇슨오늘날에도커히 찬성할수업스니계속하야목적관철에매진할 뜻을 식산국장(殖産局長)에게제출한 것을 보고하엿다 더라(진남포)

幹部總辭職으로 臨時總會를 開催
◇……지난십칠일 鎭南浦果組에서

본보에 이미보도한바와 가티진남포과물동업조합(鎭南浦果物同業組合)에서는 조합장이하평의원이십이인은 평과검사(平果檢査)문제로 총사직하고동조합은 수습하게도 책임자가 하나도 업시되엇더니 지난십칠일 오후네시반 당지공회당에서 림시총회를열고김유섭(金有涉)씨 사회로 일에가티 새로역원을선정하엿는데 출석회원이 삼백십일인(위임장을합하야)에달하엿다더라(진남포)

◇役員
組合長牧野映 副組合長朴璇濟 中村信雄
評議員 張陽奎 小村幾太郞 外二十一人

◇端農利支 創立禁止◇

단천농민동맹은 창립이래 세포조직에 완성을 괴하야 진영의공고를도모하엿스나 그동안 재관적정세가 불리하야 지난십오일에야 리중제일지부(利中第一支部)설치대회를 리중산간분회관에서 개최하려고 소관주재소에계출하엿든바 시국의 불안과상부의명령이라는 리유로금지식혓다더라(여해진)

異域疆土에서 歸還同胞激增
온성을통과하는자 每日四、五十名

몰려드는생활난에 고통을 견되지못하야 피할는가싶을 옹키여쥐고눈물을싸리며고향을등지고산설고물선 만리이역에가서 생활의안정을 어드려하나 간곳마다고통과 구박을당하는것이 이주민들의현상이라그중에도로서아(露西亞)등지에류랑하는이들은 지엇든곡식과 모앗든돈을공산정책(共產政策)의 정부에다바치고나서 먹을것입을것 아모것도업서 할수업시 적수공권맨몸덩이로 늙은부모와 어린자케들다리고정처업시류리(流離)하게되어 그리운것이 고국임으로돌아와본다빈곰이라아모것도업슴으로장차어쩌힐가하는것으로한숨을지은따름인데 요사이로서아에서류랑되는동포로서온성을거쳐서 정처업시남쪽고토로 향하는자가매일 사오십명 식되다는바 모다갈곳을 정치못하고그래도고향에나하고려비한푼업시간다더라(온성)

安靑松支創立 평남

안주군립석면송산리(平南安州郡立石面松山里)는상당한대부락임에불구하고아직까지아모교양긔관도업슴을유감으로생각한그곳유지최긔근(崔基根)군외케씨가청년회창립에노력하든바지난구일하오두시에동지에서안주청년동맹송산지부(安州靑年同盟松山支部) 창립대회를개최하엿는데아츰부터모혀드는군중은립추의여지가 업섯고 소관립석주재소와 안주서의 정사복경관대가엄중 경계리에서 정각이되자사회자최긔근군의개회사가 잇섯고또한안화산(安火山)안봉귀(安鳳龜) 리현단(李賢田)제군의축사와각지에서온축전축문 랑독이잇슨후 계반사항을 일사천리로 토의결정하엿는데의안급역원은다음과갓다 더라(안주)

◇討議事項
一、會館에關한件
一、會費徵收에關한件
一、盟員募集에關한件
一、代表委員選擧의件

◇役員 執行委員長金基昌 執行委員崔基根 崔承鏞 洪瀚基 崔陽龍 崔承益 王君實

◇執行委員會 별항과가티안주청년동맹송산지회창립대회를마치고 제일회 집행위원회를의원장 김긔창씨 사회로개회하고부서를결정하엿다더라(안주)

自動車顚覆 運轉手一名卽死
지난십오일『불정동』에서 『한도로』의故障으로

지난십오일오전여덟시경에압록강상류지방으로향한복부상회(服部商會)소유자동차 평북팔십칠호를 운전수 김내경(金乃景)(三三)조수박윤재(朴潤宰)두명이운전하야 가든중 동일십시경에창성진(昌城鎭)에서약십리되는불정동(佛丁洞)도로에서급히가파르되는곳에서 전복되어 운전수박량인이 그머로즉사하엿다 원인은도로의 고장으로그와가티 전복되는동시에 마츰그곳에 물이어려서 어름쪽에차체가박이어 엇지할수업시 즉사하엿다는데 시체는 부근주재소와 농민의주선으로신의주에이송하엿다더라(신의주)

春期種痘施行 긔보

함북 명천군화대(咸北明川郡花臺)지방의 천연두(天然痘)는 발생이래 소독과차단을 각별히한결과로 어린이 세사람만 사망할뿐이고 더다시 발생되지아니하나 만일을 우려하야 금려 춘긔종두(春期種痘)를 림시로 시행하는중 이번에는또다시 량상동(梁上洞)에서어른의환자가 발생되여 생명이매우위독함으로써 즉시소독한후 차단는하엿스나마 이곳저곳 뛰여가면서 발생됨으로 일반은 매우근심중에잇다 더라(명천)

彦陽浮利洑 區域變更反對
개량계지주대회에서

긔보경남언양부리보개량계(慶南彦陽浮利洑改良契)에서는작년팔월중에 지금창립 준비중에잇는언양수리조합(彦陽水組)편입구역으로부터 제외된 직후에동부리보구역내의지주급소작인들이조직한긔관으로써사금까지 천여원의비용을드려서공사준비에착착진행중이든바지난달초순에돌연히도당국으로부터이미제외된부리보구역중의 일부분은 언양수조에이부(移附)된다는 통지가 잇슴으로 지주대회를개최하고 동계서긔김일환(金日煥)씨의사회로경과보고가잇나자 일반지주들의 질문권과의사충돌이생겨서한동안은장내가 소란하엿스나 결국은 만장일치로언양수조에이부(移附)된구역회수에반대하기로결의한후다음과가티반대의원을선거하고동일밤에는반대의원회를개최하야여러가지복잡한문제를결의하엿다더라(언양)

反對委員
金利得 吳宵泳 申天昊 吳文泳 趙性彥 吳培根 金日煥外三十三人
反對陳情委員
吳培根 金日煥 吳一泳 申仁昊

지난십륙일 오전열시부터 부윤실에서 다음관계자들이모혀 조정위원회를 열고 ……조정위원)이되어 동부윤은 지난십칠일 이미승낙케되어 관계방면에 동지를 발하엿슨즉 이로서 다시금 조정안에드러가 해결할모양이며 장차동문제가 엇지진전될는지 주목된다 더라(평양)

◇調停委員=吳鳳錫 崔在愈 金東元 徐光世 小橋長吉 木戶三 菊池一德 浦晃一

加進개펄開墾

영흥군고녕면가진리(永興古寧面加進里)에잇는백삼십여정보(百三十町步)나되는『개펄』을본뢰(本縣)을부산(釜山)에는박문찬(朴文燦)등두사람이 십만원거액의 공사비(十萬圓巨額工事費)를드려서 칠년동안에계획하여 이제삼긔 이상세긔른돈나음년삼월부터 매립공사에착수할 예정이라더라(영흥)

商況沈滯한데 劇場만은盛況

회령시내상황은 금년봄 이후로더욱조잔하야 일반상업계에다대한 영향이 잇게되엿더라 잔민의 생활이 더욱 곤궁하게된 잇때에 금번경성김소랑 일행가극단(京城金小浪一行歌劇團)이당지에 도착하여 만년좌(萬年座)에서지난십일부터 십오일까지오일간 계속개연하엿는데 관람자가련일만원을일우엇다더라

通川天然痘蔓延
벌서환자가십여명 當局에선豫防에注力

강원도통천군흡곡면(通川郡歙谷面)자산리(紫山里)상흥리(上興里)에서는 약십여일전부터천연두(天然痘)가발생하야벌서환자가 십수명에달한다는바 통천서위생계에서는방역(防疫)에노력중이라더라(통천)

金化驛增築陳情

김화(金化)군민대표백여명이읍 강산전긔철도회사에대하야진정코저 초대김긔옥(金基玉)소천(小川)씨외이인을선정하야오는 십팔일에 동회사에 파견한다는데 그내용을듯건대 김화는화천(華川)양구(楊口)춘천(春川)등지의인도지입으로 통천서내에는 겨울위가되는 역입을 좌석하고 ……부안을 가지고잇는지 아지못하야 이곳에 일반의 여론이 비등한바 오는오월십오일부터 개통하게될 차를통해 자동차안코 직통케한다는 소문은들은일반은더욱히긴회역을 동외시하는것이잇다하여이와가티진정을하는것이라더라(김화)

通川地方에도 三尺餘의積雪
교통은전부막혀

통천지방에는 지난십이일밤부터 모진폭풍과 눈이나리기시작하야 십삼일까지 눈치지안코계속하야 나리는중인바 벌서삼척에 달하는데 교통은 틀린 부런상래이고읍내사직당(社稷堂)에는 수백년전부터 장성한솔(松)이잇는관계로여간한바람이불지라도 그소나무가 방풍지대로 아모염려가업섯든바 금번폭풍에 수십주가풍절(風折)되엇다더라(통천)

平壤農事講演

평양(平壤)평서(平西)안주(安州)삼로회(三老會)지역과감리교(監理敎)의평양지방구역을일원으로하야 지난륙일부터 십오일까지 평양서문외례배당(西門外禮拜堂)에서평양지방농사강연회(平壤地方農事講演會)를 개최한다함은 긔보한바이어니와 동회는예정과가티 매일수백명의 회원으로 순서에의하야 진행하든중 예뎡과가티 지난십오일까지대성황리에폐회하엿다더라(평양)

外國으로離散者 三千餘名!
작년일년중통계 ◇江原道內에서만

아모리 살랴고 허우적대나살수업서 일본도동시장을 차자가며 혹은 간도의황무지를차자가 만주로몰려가는로동자가과연얼마나되는가?도보안과조사에의하면 작년일년동안에 남자 이천이백삼십삼명과 녀자 륙백팔십구명 합이천구백십팔명이몰려나갓다더라(춘천)

◇元中에朝人十三入學 원산
원산중학교(元山中學校)에서는지난십이일부터 십사일까지 금년에 입학할생도에대한입학시험을행하고 십오일오전중에 발표한결과합격된자가 조일인을 아울러 백명인데 그중조선인아동은 겨우 십삼인이라더라(원산)

韓相默 洪性珍 朴道鎭 劉秉鍵 李寅爕 劉哲彬 韓燾東 李榮 李基煥 金東賢 李時賢 尹泰均 尹虎泰 尹寬均

江原道內變死者 一年間八百餘名
◇苦海風霜에슬어진목숨◇
생활난으로자살한자삼십삼여명 굶어죽고얼어죽은자칠십륙명
竿頭에오른生活相

작년일년중 강원도(江原道)내의 자살(自殺)타살(他殺)변사(變死)등부자연한죽음을지은수효는 과연얼마나되는가? 이제도보안과조사통계에의하면팔백오명이라는놀날만한수효에달한다는데 그중에일본인남자칠명녀자일명과중국인남일명을제하고는 모다가 조선인이라한다그가운데는 닥처오는 생활난을 견듸지못하야 자살한자 조선인남녀삼십삼사명을 위시하야 굶어죽은 남녀가이십이명이며 얼어죽은남녀가 오십사명으로 고해풍상(苦海風霜)을밟하는가장참혹한원사(怨死)라하겟고정사(情死)로다섯명과 치정관계로 네명이며실연자살로두명과 시집가기실혀 죽은한명도는 가정불화로 자분한사십명등으로 이모든 죽엄이여실한조선사회의 시대반영이라하겟다 이제이것을 세별해보면다음과갓다(춘천)

◇自殺者의理由手段 (最多手段으로縊死理由로生活難이)
縊死 朝鮮人 男六五 女四〇
入水 日本人 男二 朝鮮人 男一二 女二七 日本人 男一 女一
自刎 朝鮮人 男一 日本人 男一
毒藥 朝鮮人 男五 女二〇
墜死 日本人 男一 朝鮮人 男一 女一
轢死 朝鮮人 男二 女一
計 朝鮮人 男八六 女八九 日本人 男六 女一

◇自殺原因
精神錯亂 朝鮮人 男一四 女一
病苦 日本人 男一 朝鮮人 男一七 女一四
生活難 朝鮮人 男二〇 女一四 日本人 男一
情死 日本人 男一 女一
痴情 朝鮮人 男四 女一
慚愧 朝鮮人 男三 女三
家庭不和 朝鮮人 男一 女一 日本人 男一
罪의發覺을두려워서朝鮮人男 二
將來事憂慮로朝鮮人男 四 女 一

◇他殺者統計
怨恨 朝鮮人 男五
暴行 朝鮮人 男九 女一
過失致死 朝鮮人 男四 女七
嬰兒壓殺 朝鮮人 男三 女二五
計 朝鮮人 男四 女

그다음비명에죽은횡사자통계를보면
火災 朝鮮人 男四 女一
洪水 朝鮮人 男一 女一
難船 朝鮮人 男三二
落雷 日本人 男一 朝鮮人 男二
途中發病 朝鮮人 男三四 女二七
餓死 朝鮮人 男一九 女三
過失溺死 朝鮮人 男七 女四二
過失燒死 朝鮮人 男一 女三
過失窒息 朝鮮人 男七 女四
過失墜落 朝鮮人 男二 女二
氣電感電 朝鮮人 男三
凍死 中國人 男一 朝鮮人 男二二 女四八
岩石崩潰 朝鮮人 男一 女六
土地崩壞 朝鮮人 男一〇 女四
牛突 朝鮮人 男一
木材壓死 朝鮮人 男一
自動車轢死 朝鮮人 男二
火傷 朝鮮人 男一
計 朝鮮人 男 女 日本人 男 女九〇 外國人 男一一

쏘다지는風雪에 家屋電柱倒壞
각지통신일체두절 通行까지할수업서

얼마동안 봄날가티따뜻한 일긔가계속하더니 지난십이일 오후여덟시경부터 돌연히 바람과비가쏘다져서통천군(通川郡)일대와회양군안풍면(淮陽郡安豐面)일대에는 대혼난을 일우엇는데 동일오후 열한시경에는 쏘다지는비가 그치고다시 눈이퍼붓기시작하여 그익일인 십삼일오후세시경에는 회양군 안풍면일대와 통천군벽양면(碧養面) 중대리(中臺里)와 추지령(秋芝嶺)일대에 칠척(七尺)이상의 눈이싸히여서 실로갑오년(甲午)이후로처음보는눈이왓다는데아직도눈은긋치지안코쏘다진다더라

積雪七尺餘
지난십이일부터오는눈이 지금까지계속하야온다고
江原道淮陽一帶에

별항보도한 바와가티 통천군일대와회양군 일부에 쏘다지는 눈과폭풍으로 인하여 인심이여간소동되지 안엇는데 십이일밤열두시경에통천군 중대리에서는초가집 두채가 문허지고금강산수력전긔회사(金剛山水力電氣會社)에서보내는 전긔회사와통천읍간에 전주한대가 부러지고통천읍과 고저(庫底)간에 전주열두개가 넘어젓다는바 통천읍내와가티 각처에 가설한전긔회사의 전긔줄이 거의다 문허젓다하며 그외에도 통천우편소원의조사한바에 의하면 통천읍과고저간의 전신주(電信柱)가전부넘어젓는데 아마이십여주 가량된다고하며 원장(元山江陵線)선은 불통이며 여러서일반의교통외지단절이되엇다더라(통천)

平壤商議問題 調定員選擧
지난십륙일오전에 府尹의斡旋으로

분규에분규를 거듭하야 그분렬이 격심하든 평양상업회의소문제(平壤商業會議所問題)는대도부윤(大島府尹)이신임(新任)한이래 각방면에서 다시금그조정을 대도부윤에게 일임하엿다 함은 긔보한바이어니와 그동안도부윤은 신중고려 하든모테

鎭海漁業權問題로
永井君의反省을促함과 世人의疑惑을解하려함
鎭海漁業組合員 張錫奎【寄】

그것이지금와서는 西三小賣商의손을거쳐서라도不過一千五百圓未滿에暴落되고마랏다한다적어도年四千圓以上의價値를 가진吹島漁場이그와가티暴落된原因은決코漁凶에由因됨은 아닌것만치永井君은 아는가?이點에잇서서 一般面民은冷靜한態度와敏活한眼光을 가지야될것이다 그主因을말하면五年前豫某에沒常識한管理者인 四氏가獨斷的으로釜山星野某에게 鎭海高等女學校에對하야 年一千圓의指定寄付를밧고 吹島漁場에一大致命傷을주는位置에 新設漁場 成延長出願에同意를하게되엇슴으로 곳星野某는鎭海灣內에無二의漁場二個所를 取得하게되엇다 이漁場二個所는貸付料로말하야도 每年七八千圓以上의 價値를가지게되는同時에吹島漁場은 이寄付金一千圓에그魚路遮斷을當하야 本有의能率을發揮할수업는 境遇를當하고마랏다 이와가티人爲的으로그價値를 暴落식히고만原因이거긔잇다 그러나 그寄付金은星野氏가鎭海學校組合漁業權을借受하고잇는날外지 卽昭和三年外지엇다 그反面에星野의取得한漁業權은 永久히存續된다 이漁業權이存續된다면理論上으로나 道義上으로나星野氏는權利가存續되는 날外지반드시 每年一千圓의寄付가잇서야한다 何故를물을것업시星野氏의漁場이存續됨을따라 吹島漁場은每年數千圓의 被害를밧게되는外닭이다 이點에잇서管理者織田選氏의身邊에 疑惑이重疊된다는過日釜山日報外여러大新聞의報道가더욱注目할바이다

×

그러면 그寄付金一千圓은엇더한性質을가젓는가 다시말하면吹島漁場에侵害에對한損失의報償을意味한謝金일것이다 그러면鎭海朝鮮人敎育費를爲主로바든 吹島漁場의所得을엇지鎭海高等女學校에特定寄付의名辭를부칠必要가잇지안흔가 이야말로主客이顚倒된事實이다

×

더욱이 異狀한點은上述한星野某가 五年間本漁業權을借受할동안卽昭和三年外지 每年六千五百圓外에前記關係上 一千圓의寄付金을支拂하야왓다 그런데昨年新借受人金氏는 從來星野의借受料보담高價로八千圓에借受料를支拂하게되엿은 卽星野氏가義務的으로 每年一千圓의寄付金을金氏가代納하게된다는意味인지! 萬一그러치안타면鎭海面民을代表한織田面長은速히 星野氏에對하야 寄付金보담報償金一千圓을要求하지안코無爲無能의態度를取함은 異狀치안흔가!

×

이와가티 漁業權의裏面에可히表明치못할醜惡한情實關係가抱擁되어잇슴은고만두고라도 이漁業權委讓問題가具體化되을때라 一部日本人側有識階級은斷末魔的最後發惡을짓은 그네는有識階級이網羅하야 組織된鎭海水產會社가 朝鮮人의結合인漁業組合의基礎가漸漸鞏固하야짐을따라 그네들의 侵畧策이不利할것을알게되는同時 陰으로陽으로漁業組合의事業에 妨害를위치고저함이지금와서 나날이露骨化되어감을看破할수잇다 더욱이이問題가 一事兩樣의性質을가젓슴으로 織田面長도結局面을左右하는有力階級에抑壓이되고말게될는 어쎈수업는事實이다 그럼으로織田氏는白丁의머리와 漁父의머리는될수업다는 最後哀話一曲을남기고 漁業組合長의職을辭케된것을보와도그얼마나 不偏을말할것이아닌가?이와가티複雜한關係下에서死活의分岐點을當하야態度와方針은決定한以上最後의一際이남을날外지 奮鬪를持續코저宜明한다 賢明한面民은 冷靜한頭腦로平和의發展과將來朝鮮人의經濟向上을爲하야 透徹한判斷이잇기를바라는同時에우리의時機에不正義와不合義가업다면 반드시큰 共鳴이잇기를바란다 (完)

二百二十餘名 腸窒扶斯患者
死亡者가二十餘名 금년일이두달동안
平南道內에서

금년일월이래 지난십오일까지 평안남도내에 발생한 장질부사발생총환자수는 이백이십칠명인바 그중사망자가 이십명이오 전치자가 일백십일명 현재환자가 백이명이라한다 그런데 그발생급현재환자수의 부군별은 다음과갓다 더라(평양)

府郡別	發生數	現在數
平壤	四	一
鎭南浦	一	一
大同	二六	一〇
順川	三三	一六
孟山	三三	一二
成川	三一	一二
江東	三一	一六
中和	四	一
龍岡	五	四
江西	一	一
平原	四四	一九
安州	二一	一四
价川	二三	一一
德川	二一	一七
寧遠	二	一

모히患者調査
백명잡아다가 羅州에서

전남라주경찰서(全南羅州警察署)에서는지난십사일 오전세시부터 총출동하야 라주에잇는모히환자 백명을총검속하야 조사를 맛치고 내여노핫다더라

寄付안한다고 春耕時小作移動
가증한사음배의무법행동

전남구례(全南求禮)읍내에잇는 대지주웅곡강길(熊谷康吉)이란 사람의 소위 시혜비(施惠碑)문제로 그의주구배들이 지주에게 총애를 밧기위하야 잔약한소작인들에게 무리히 긔부를강청한다함은 긔보한바어니와 구례군광의면지천리박해모(求禮郡光義面芝川里朴海模)씨는 그의토지인논사두락(畓四斗落)과밧이두락(田二斗落)을소작하는데거년과가튼대한해(大旱害)가잇섯승에도 불구하고 소작료(小作料)벼사석(四石)을 강요하엿슴으로 권긔박씨는 억울하면서도 금후소작권이동에 무슨 위협이나 잇지안흘가하야 거년의 전수확인 이석륙두(二石六斗)를 …… 회에서는 금후의 사건전개가여하히될는지 극히 주목한다하며 소위소작쟁의를조정한다는군농회당국의 무성의한 태도에여론이놉다더라(구례)

兄의放蕩으로 아우가飮毒自殺
◇지난십일안주에서

지난십일평남안주군연호면상팔리(平南安州郡燃湖面上八里)박치안(朴致安)(三三)은그가족이이웃집 연회에간사이를 리용하여다량의가성조달(苛性曹達)을먹고고민타가 삼십이세를 일긔로 불귀에객이되엿다는바그사실을탐문한바에의하면그의실형인박치준(朴致俊)이란자가아우의인장을 도적하여 시내 모씨에게돈이천여원을 득채하여 소비하고 자최를 감춘바채권자들은채무를성화가티독족함으로이를비관하여그와가티자살하엿다더라(안주)

固靑支總會 고성청년

동맹대회를 십륙일에 개최한다함은 긔보하엿거니와 여러가지사정으로 인하야동맹대회는연긔하고 고청지부 총회를십팔일에 동회관에서 개최하기로되엇다는데 일반회원은 물론이고방청까지도 만히 환영한다더라(고청)

憲兵演奏로 千餘群衆退場
안변에서

함남안변(咸南安邊)에서는지난십팔일에동업 모일보사지국(某日報社支局)에서 독자위안음악회를개최한바동음악회악사(樂士)가운데는 원산헌병분대특무(元山憲兵分隊特務)로모(盧某)가 석거잇서서연주(演奏)하든중몰려군중으로부터하단(下壇)하라는로호(怒號)가일어나동악사는쫏겨나리는동시에 무려 천여군중은 일시에퇴장하야 일대수라장을일으켯다 더라(안변)

大昌學院曙光
◇…공의조합의 千餘圓寄附로

경북례천읍(慶北醴泉邑)에잇는 사설대창학원 (私設大昌學院)이 경영난에 싸히잇는것을본당지 유지들이 그 경영자회(經營者會)를 조직하엿다가여의치못하여 몰이어 해산하고말앗다함은 이미보도하엿거니와그후 신학긔를 압두고더욱더 망막한 처지이엇든바 지난십삼일에 당지공익조합(共益組合)해산회에서 청산한 남어지금일천원을일주일 어버에 대창학원으로 긔부해먹기기로 햇다는데금월내로 후원회를 조직하여동학원을일신키하리라더라(례천)

地方短信

平原

生徒募集=平原郡邑內明倫講習所에서는 學生六十名을募集한다는데資格은普通學校六個年卒業者와同等以上의學力이잇는

忠南北記者大會

一、場所 永同青年同盟會館
一、時日 四月二十六、七兩日
一、參加申請期日 四月二十日外지
一、參加申請場所 鳥致院湖西記者團

中和

◇中和基督靑年討論會=中和邑基督靑年會에서는本禮拜堂內에서三月十二日下午八時에趙永國氏司會下에靑年의事業이都市이냐農村이냐하는問題로各演士가熱辯을吐하야聽衆에게만흔늣김을주엇다고
演士 都市便宋基鶴 金三鉉 金光鉉

宣川

定州靑黨大會=天道敎靑年黨定州部에서는來二十四日午前十時부터當會館에서第七回黨員大會를開하고紀念撮影과懇親會等이잇고左의事項을決議할터인바一般黨員諸氏는無違參席하기를바란다고
◇議案 一、任員改選 二、報告(各部報告도) 三、黨勢擴張의件 四、部門運動振作의件 五、全黨代表大會에代表派送의件 六、黨員訓鍊에關한件

三水

勇進會臨時總會=新興面開墾城一區一字勇進會에서는지난七日午後七時부터同里兒童學院내에서會長金性律氏司會로臨時總會를열엇다고

地方人事
▲鄭鍾楨氏(本報惠山支局記者)去十五日自宅에서遭內艱

◇取消=本報三二六八號第三面地方評壇에三水郡某要人物인某女子는送別宴會主에打鼓歌舞하엿다하는記事는事實無根이기全部取消함 朝鮮日報三水支局

자選拔試驗은四月二日午前十時로부터國語算術二課目인바受驗者는必히鉛筆小刀고무를준비하고當日午前九時에試驗場에出頭하라고

◇乞人死亡=지나간一日龍湖面乘田里後山麓에는乞人이死亡하엿는데死亡한原因은아마도눈과비나리든밤에寒에한것으로밧게볼수업다하여所管駐在所에서警生李貫昇氏와가티와서檢査하고當地區長에게埋葬하엿다고

◇龍湖面協議會=지난二月二十六日午前十一時에龍湖面協議員가同事務所에모혀서一年豫算은左記와如히한다고
一、昭和五年度龍湖面歲入歲出豫算
歲入 一金、八千三百九十一圓也
歲出 一金、八千三百九十一圓也
二、昭和五年度龍湖面小額生業資金特別會計歲入歲出豫算
歲入
一金四百六十二圓也
合計四百六十二圓也
◇歲出
一金四百六十二圓也
合計四百六十二圓也
三、基本財產特別會計豫算
一金七百七十三圓也
特別히小農者의便宜를爲하야만흔討議가잇섯다고

大邱

辯護士會=大邱辯護士會에서는지난十五日午後二時부터法院控室에서定時總會를開催하야二十餘名의出席으로昭和四年度의收支決算과昭和五年度豫算編成이잇슨後閉會改選된委員은左와如함
會長中山勝之助 議員韓奎鎬 金永澤 金宜均 朴海克 武 尾崎誠 三矢正革

◇各學校卒業式=大邱女子高等普通學校에서는三月十七日午前十時부터第二回卒業證書授與式이擧行되엇다고
信明女學校에서는三月十八日午後二時第十八回卒業證書授與式이擧行되엇다고
大邱工業補習學校에서는三月十九日午前十時第四回卒業證書授與式이擧行되리라고
大邱喜道普通學校에서는三月二十二日午前十時부터第二十三回卒業式이擧行되리라고
大邱師範學校에서는三月二十四日午前十時부터第一回卒業式이擧行되리라고

◇製油所火災=大邱明治町二丁目二二三製油業禹昌亨方에서지난十六日午後七時二十分頃發火되어즉시鎭火하엿스나原因과損害調査中

漣川

漣川郡守新任=漣川郡守金聚鎬氏는新任地로出發하고後任으로는지난十一日에金興文氏가赴任하엿다고

◇堆肥品評會賞品授與式=三月十一日에漣川郡農會에서 내면사무소에서 회비를쓰고 개최하얏는데 수상자는 좌와갓다고
一等 玄順三 二等 玄昌東 金益奎 三等 金益三 崔斗亨 玄時武 崔奎亨 任尙鍾 尹文舜 李秉世 少年團 寺岳少年團 四等 申寬爽 崔主完 任■■ 徐福童 姜光鎭 姜大■ 姜祥秀 姜大敎 崔源實 五等 張聖凡 李裕柱 崔主悅 朴益根 宋鳳柱 崔■秀 崔■■ 李殷用 金益俊 金秉善 閔允鎬 閔昌鎬
長村俊敬 崔大 ■在錫 審査 尹鎔燮 崔光日

明川

庚午禁酒會創立=명천군상고면현암촌에서는소비절약(消費節約)의목적으로서경오금주회라는것을조직하고금주를실행하는데 회원으로서 술마시는자에대하야는 위약금 이원씩바더서 회비에편입한다는바 그회의중요간부는 다음과갓다고
◇幹部 會長崔河燮 副會長 講查委員 鄭斗興 鄭斗深 千壽福 鄭允世 李龍先 崔一

◇坑夫重傷=명천소화린광에서는 지난이십팔일 광부일명이 과우안에서 작업을 하다가석탄을실은 승강차가 구비를 몰어갈때 선인들을 돌려차며 리를볼서에 돌리려다가 차가탈선하는 바람에 탄항부가중상을당하엿다고

◇쓸데업는告訴질=명천군동해면사는정순봉(鄭順鳳)이라는사람은 작년십일월 십사일에 화대시장에와서다가어연술집에서술먹은 사람들과 다투든주쎄 돈벳십원을 빼앗겨 노해고 소를 하엿다가 결국은거짓말 고소가발각되지 다시계를 그주재소에다 제출하고 말엇는데근일에 이르러서는 그 비발다롭하든 그사람들을 상해로하야 구역내주재소로또다시고소를제출하엿다고

◇幸運券의賞品配給=일의본사지상에발표된 행운권의 당선자중명천지국내독자로서당선된자는 사등에 한사람 오등에 일곱사람이엇는데본사로부터 거기에해당한상품이지국에도착하엿슴으로명천지국에서는그 상품을하로밧비배급코저하는데당선번호가진독자는가지고잇는행운권리면에다가주소씨명을긔입한후게다가조인하야명천지국으로급히조회하여달라고

朝鮮上古史管見 (四)

特殊文化의種種相

安在鴻

十、民族移動과三國建設【五】

高句麗五部에關하야 구래여 그語義의解釋을부치자면 全然不可能한바아니니 桂婁部가(?)部黃部로서 中央의帝王部 即『걸』——거룩이는統率部를意味하야 兵、政의元首인것은가장明白하고 順奴部는『신나』或『시나』部로 新羅와彷彿하니東部요同時에神與祭典의職을執하엿다고하고 灌奴部는『커나』或『기안나』部로 日方인南部이오『연나』或은『열누』部로 長上部或은槍部即軍部라고 推想할수잇고

絕奴部는 『치나』或은『치올나』部로 北部또는後部를意味한다고하야서 맛지안허도 멀지안흔편일것이다 이것을五個部族의聯合으로보니 希臘羅

馬韓辰弁의途程에서 諸部族을聯結統合한例는 明白하야疑칠바아니다 高句麗 株稱이獨立한지累百年에 일즉同化合同하지안함에보아 兩民族의差違가자못멀음을알려니와前에『기아리』君民의南遷이잇고 後에溫祚가率本夫餘의稱族을잇끌어 南下한關係로서 百濟가『말한』의韓種族에게 적지안흔稱族의피를석근것은不實의兩頭에서 말햇스며

於羅瑕의 王號와한가지 於陸(羿)라는后號가新羅의尼斯과同一한것이 着眼할 點이다 百濟가列水의하나인 漢江의水濟에시작하야 馬韓을아울르고 伯濟를合하야 百濟의國號를일커럿스니 好太王의碑文에나오는百殘의寫音에依하야『붉지아』의稱號가 반듯이後期的인『붉나라』或『붉달』과 並用되엿슴을斷定할理由로된다 溫祚王이

東明聖帝의후子도서 東明과및그后의簡稀를세우고 또는高句麗五部에 對當한五가의制를두어 兩國의關係가커틸로親和한바잇섯스니 故國原王三十九年 高句麗가 百濟의近肖古王과激戰하기까지에는 아모衝突한爭戰이바엿는것은 兩國의勢力이直接으로抵觸한바업든데 因함이오 또한편에 血緣의近親임을因할이엇슬것이다 그러나

蓋鹵王이 漢城에서敗亡하매 百濟가南으로熊津에옴겻스니 『곰나루』는지곰도『곰』의傳說을保有한바잇서 動物과의因緣을생각할만하나 熊津의『곰』이王儉의『곰』처럼 神政君主를意味하는데서轉化한것은『나루』가『나라』와全然同一語義인데비추어明白하다 高句麗의卒本夫餘가『조분배어』即小京 慰禮岩이『얼나바위』로서『얼배어』即江都로도되고『울나안』으로國內城과同一語意가되며 相都가『한런』로서 神城 神都 皇城을意味함은明白하고 黃城은黃部即帝城을意味하며 平壤은夫餘의變型語인것을 거듭하야解說하엿거니와『곰나루』도 南遷한百濟國은失敗退縮의形態가 應當하나반듯이그러치아니하니 北進에서失敗한百濟가南으로

馬韓諸國 을갈스를併吞하고 南東으로加羅諸國을蠶食하야 봄이어그隆盛을돌넌것은史家가共認하는바이니『곰나루』에머믈은지 六十二年에다시『所夫里』에南遷하니 이때에는陸上에隣舍치고차라리 海上에進出키를計劃한것가트다 泗沘가또는所夫里의轉音으로 泗沘는誤寫된것이오 南으로中國浙江省의越州를 經略하고西北으로遼西晋平을 擁有하엿다는史實學者等의文字는 아즉確認을엇지못하야諸說이 區一치안는바이다 高句麗百濟가한창興國의氣分中에잇든때에 日本에는耶馬臺라하는女王國이잇서 帶方과한께그들에게交通한바잇섯스니 이는놀삽어요

女系中心 의原始國家가그의西南部에잇섯다는 매우後進的인事情을 이약이함이오百濟의史實은가장爽實하야 그大體를考驗하는데 지나지아니하나 佐平達率等과漢化한中國風의官職을두는한편 阿直岐의『아치기』는 大臣이오王仁의『왕이』는大人이오 彫刻師를『왁거지』라하야 모나日本文化上에 重大한媒介와誘導를주엇스니 貴什子斧子國이라고 京都의寶物寺丈六佛像을 製作한偉大彫形刻家는 太良未 多利 實古子로 ダラミ タリ カコ의語音을남기엇고 日本의學者들이 그意味와 人數조차確定치못하는바어니와 太良未는人名이요 多利은『도』으로도『稱有한』에該當하고 實古子는『外거시』로

彫刻師를 일름이니 이는卽稱有 彫刻師『다리미』가政府의推廳을드되어 日本에가고 國賓의資格으로거긔에서製作에專念한바일것이다 三國의中에百濟가 가장纖弱하엿고그歷史가貧弱하다고 생각하는것이 世間的인見解이지마는 그는實로俗見이오 新羅가 眞興眞平 太宗 文武의代를거처그積世의功파 外交의勝利로써隆盛의運을일우기까지 百濟가항상半島、高句麗는大陸、의新者로서 國際的地位에서 新羅는長久한동안 그附庸의關係를벗지못하든것을史家로서는 周知하는事實이다

懷疑主義批判 (四)

思想과 生活의 方法論

裵相河

그리고唯物論과唯心論도 또한思想인緣故로 그唯物論이生기기前에그唯心論이生기기前에그唯物論을研究하기前에 그唯心論을研究하기前에 그먼첨 미리生기지안흐면안이될것 研究하지안흐면 안이될것이 『方法論』中에도 本論인 懷疑主義批判이란方法論이나 이方法論이自已보담後에生겻스며自已보담後에研究하여질 唯物論唯心論에 立脚 한다함은 矛盾인까닭이다 다시말하면 本方法論은(칸트)의偉大한述語를 諧謔的으로 利用한다면) 唯物論唯心論에對한이다 그러나 本論은칸트의論文의大部分처럼 純正한學術論文에만곳치기보담 換言하면本方法論이 思想의方法論되기보담 오히려 더욱더生活의方法論되기를期待한다 筆者는只今思想에굼주린것보담 于先그먼저 生活에굼주린까닭이다 思想에굼주린사람보담 于先그먼저生活에굼주린사람이만흔까닭이다思想에굼주린것보담于先그먼저 生活에굼주린것이 더욱根原的인까닭이다 그럼으로本論이 思想의方法論될려면은生活에對한變革的思想의方法論이면 滿足할뿐이다

×

便宜上 本論의結論을 미리簡單하게約束하여둔다

『모ー든權威를 疑心하자 徹底히 굿세게 冷靜하게 客觀的으로』

第一章 懷疑主義의意義及發生原因

本論의主眼點은 緒論에서말한바와가티 懷疑主義의方法論的價值批判에잇다 이것이 이에(朝鮮에서만의이배라면 더욱適應하다)에 생각치안흐면안니될 가장適切한問題라고筆者에게생각되는까닭이며 또한동재로 筆者의思想이 몸시도動搖하고잇는懷疑期를 밟고잇기때문이다 그럼으로 懷疑主義의方法論的價值批判을 眞實이證得하기爲하야 그먼첨 懷疑主義의意義及發生原因 다음으로 懷疑主義의種類及史的考究로서 準備的論述로삼으려한다

懷疑主義 의意義는그의發生原因과 가장密接한關係를맷고잇다 그럼으로 意義와發生原因을 아울러論述코저하는바이다

思想의動搖 그것만으로는輕率히懷疑主義라할수는업다 그러치만은

懷疑主義 의根本的動機는思想의조고만動搖에서 비롯한다 우리가 어떠한權威를對할때에 먼첨 그權威는可否의判斷을超越한 驚異的感情을우리에게强要한다 올타 그른다는 批判的態度를 取하기前에 먼첨 우리는 말하자면沒我的으로비록 一時的이나마그權威를讚歎하고마는것이다 그러나 머지안이해서 우리의驚異的讚歎이 석어질때 우리의思想에는 波紋이生기고 動搖가生기고 不安이生겨난다 絕對的이든讚歎은 權威의表面이요여기서生겨나는 波紋과動搖와不安은 未來에

그權威를 崩壞식히고말權威의裡面이다 그러치만은이波紋 이動搖 이不安만으로는 그權威를破壞하기에는 너무나힘이弱하다 헐수밧게업다그것은 너무나 漠然한波紋이며 動搖이며 不安인까닭이다波紋과動搖와不安의 對象點을把握치못한 不安이며 動搖며波紋인까닭이다 權威의어느것이 原因됨으로써 波紋이일지안흘수업섯스며 動搖가生기지안흘수업섯스며 不安이生기지안흘수업섯나?의 根本焦點을證得치못한까닭이다 그럼으로이곳에서即漠然한動搖와 不安에서한거름더나아가 吾人의

心的態度 로 하여금動搖와不安을 生기게만든 權威의原因的要素가 무엇이든가를眞實히把握하고말때에 비로소吾人은 그權威에게 徹底한懷疑를하고잇슴이라 할수잇는것이다

偉人의私生涯 (6)

奴隷解放의偉人 링컨의一生

차라리榮光된그最後

自笑生

世界五千年의靑史는 거의戰爭의記錄이다 東西古今의幾多干戈는 얼마나만흔生命財産을犧牲에供하엿것는냐 그러나그의大部分이 王侯의野心과貪本家의慾望에 起因하게되엿스니人類의不幸 文明의恥辱이이에서지닐이잇슬것이다

世界恒久平和는 어느時代에到來할것인가 仁人志士는長歎太息치안홀수업다 春秋에義戰이업다하더니 오늘날世界에참말義戰이업다 홀로北米合衆國大統領『링컨』의 南北戰爭만은크게注意를날리하야

奴隷解放 째문에 일으킨 一大義戰 이엇다 그는참말自由 擁護의 人道上 義戰이엇섯다 링컨의名譽이 이로말미암아 놉게되고 그의人格이 이로말미암아 더욱光彩를發하게되엿섯다

南北戰爭의死傷이 北軍만하야도 死者三十萬 負傷者二十萬 南軍을合하면百萬人이넘으니 慘禍는慘禍이나 이犧牲을내임으로 能히四百萬의奴隷를讓放하야 그들의子孫에게 自由를 賦與한功績은 偉大하다『링컨』으로써 基督에게 다음가는人道의功勞者라 稱하며 千八百六十一年에發한 奴隷解放의宣言은

古今歷史 中 가장高尙한政治的宣言文이라稱함도 반듯이過讚이아니다 偉人傳을뒤집어보면 어느것에 感奮이되지안흐리오마는 몸을卑賤에서일으켜 大統領의榮冠을쓰고偉功을세우고도 그때문에 兇彈에쓰러젓스나 崇高하고 悲壯함이 그와가튼이는드물것다

『링컨』은 一八○九年二月十二日 米國『켄터키』에서呱呱의첫소리를내엿다 그집이極히貧窮하나 그母『난시』는賢夫人이라 항상『百萬의肥田을 가지는것보다 一卷의聖書를 가지라』고 訓戒하며 讀書算術가튼것도 주어머니에게 배웟다

그가어머니의教訓을 遵守하야 薪火에비취어 글을읽으며地上에 글시를練習하야

겨우初等 의簡易한教育을밧게되엇다

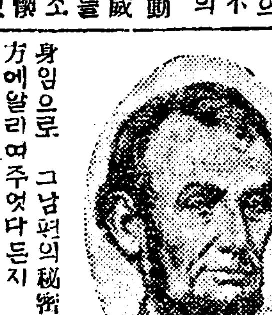

그러나家計는갈사록窮迫하야舟子가되며 雜貨商이되여 家計를돕다가 二十一歲에漂家의屈傭이되어 손발에멍이가박이도록 務役에刻苦하면서 틈틈이夜學을하야 二十六歲에비롯오州議員에選擧되고 二十八歲에이르러는 辯護士가되어 翌年國會의 一席을차지하게되엇다

一八四二年그가三十三歲에켄타키ー州의키싱돈都의名家『로밧트에쓰토드』의 령『메리』孃을妻로마자오니『린컨』은六尺의長軀로 陰鬱한이엇스나 그妻는身丈이그리크지아니하고 肥滿하며 그性質이明快하엿스으로身分 體幹 氣象이 모다그남편과는 正反對이엇섯다

그러나 夫婦사이에

서로敬愛 하며 三子를나헛는데 長子는 後年國軍卿이되엇다

世上에서는 그안해가南國出身임으로 그남편의秘密을 南方에알리여주엇다든지 或은남편의容貌가醜惡함과 行動이粗野함을厭忌하야 夫婦間의情誼가적기엇다는等 여러가지中傷說을하는이가잇지마는 信聽할수업는것이다 『린컨』은 徹頭徹尾正義와 博愛를爲하야奮鬪한偉人이다 그가千八百六十年五十二歲로써大統領에就任하야서奴隷解放에反對意見을가지고分離하는南部諸州에게 開戰할에이르럿다

千八百六十四年 二百三十三票內에 二百票의多數로 再選이되여 千八百六十五年北部의勝利로서 戰局이告終되다

그리하야그는憲法을修正하며

奴隷禁止 의修常을 베풀어 目的을貫徹하엿지마는同年四月十四日夜『와싱톤』『포드』劇場에서南方의使嗾를바든一俳優『브쓰』의凶彈에後頭部가 貫中되여 即死하엿다

아!『린컨』은 慈悲心이富하야 泥土에싸진도야지를 救해내이며 歸路의안해에게兩情을表하야 그네들放送된것이라든지二十四名의脫走兵에對한死刑을 取消할만한 慈愛心이잇스되不正과暴壓을 미워함이넘우나甚하야 그의날카라운性格이隨所에들어나게되엿나

社會的進化論 (六)

韓稚振

사람은 萬般儀式制度로써묵거노하 自由하나 업게되엿다 이런으로 文明은사람의最大不幸이다 이러한處地에서 사람의唯一한救援法은 自然으로도라감이엇다

그러면 사람들은 新社會生活을하게되엿슬가 『룻소』에依하면 大多數人은 小數의專制的大地主들을 對抗키爲하야各自의權利를 幾許式犧牲하고彼此扶助의契約을 結成햇다는것이다이러케互相의 保護를爲하야契約한結果에 社會란것이되고다라서 政府란것이 成立되엿다 그러나地主들은 依然ㆍ暴惡하야 以上社會란組織體를도리어利用하야 弱者들을搾取하는器具로말들고 말엇다하엿다

以上 의兩種社會起源說에對한是非曲直은 다음에 論示하려니와이兩種說外에도各樣各種의社會的理論이만흐나여긔서論示할餘裕가업다

四、社會組織의必然性

以上에論한二種說은 各各一面의眞理는 가첫다할수잇스나『아』氏의說은 主觀的으로『루』氏의說은 客觀的으로 偏重하엿다할것이다 萬一이두社會起源論을 比較한다면『아』氏의解釋이比較的正路에들엇다할수잇스나 그의『性的衝動』보다 『살고자하는衝動』이 모든社會的組織을 나하노핫다하엿스면合理한論法이라고생각한다 社會는外部的으로 契約함으로서起源하엿다고 力說한『루소』도以上主觀的條件을 否認햇다고말할수업다『루소』는이契約的社會의

進化 를말하야 처음家族時代 地主時代 國家時代에로 向進하엿다는四階級說을보면 家族을形成하는主觀的社會勢力을認定한것이分明하다 그의本來主張과가티萬一사람이처음누터反社會的이요單獨的이라하면, 엇더케以上階段의社會的生活을 順序的으로사라왓슬까하는것이 疑問이다

實로 社會組織은主觀的에서만發端된것도아니요『루소』의契約과가티 社會는非社會的個人들이 契約的으로된것도아니다 自然히사람은 一定한環境에서살게되는가운데 첫재生存技能이 不足한者들이 意識的或은無意識的으로 接近하야互相扶助의 生活을하게되고 뒤하야協同하야所謂敵對者를

抵抗 하지아니하면안되엇나니 이러한關爭은 昔日에잇서서免치못할事情이엇다 이럼으로우리는主張하되社會組織이란것은 生活上必然的으로形成된것이라한다 이必然이라는것은兩種이잇다(一)은사람性의必然이요(二)는環境의必然이다 前者는 內在的이오 後者는 外界的이다 그런며 內在的 必然은 外界的 必然을 勿論社會組織이란『아리스토틀』說과가티 天然的으로 쏫소사난것도안이오 『루소』說과가티 人爲的契約으로만도 된것이안이다 同一히사람性은本是社會的도안이오 野蠻的도안이다 單只사람이 살라하니서 必然的要求에依하야 意識的혹은無意識的으로 彼此相通하는가온네 漸次調和가되成된것이다

◇訂正＝十七日附本紙第三面文藝欄記事中『藝術의大衆化問題』라 題한記事는韓稚振氏의論文『社會的進化論』第四回記事이며 알아서十八日附同記事는第五回分임의錯誤이기 訂正함

創作 入學戰爭 (五)

金之天

모든점은 수험생에게 심관은내리고말엇다 눌으면 터질뜻하든긴장은 녹어버리고말엇다 군데군데서 깃붐의외우침은 터진다

익인자의개가(凱歌)는들린다 은혜밧든자의 감격의소리는 일어난다 그러나떨어진설움의 눈물은목어움게 소리업시 떨어지며패한자의 한숨은 크다남만못함을못그러워하는자의얼굴는붉다못헤햇식하다 금방(金榜)ㅣ두루마리 우에는 패명(掛名)된득의자의빗나는시선만이건일고잇슬뿐이다

떨어진사람들은뒤도돌아보지안코 갈피못살는 걸음으로혹은컨신의맥이풀리어넉싸진걸음으로이대학을 뢰거해버린다 안떨어실것을떨어젓다 고못난볼꼴을뚝뚝치도 못하게 중얼거리는멋사람외에는모ㅣ다가아모발도업는범어리행진이다 이야말로 쥔패자로서 취할정당한 행동인듯십게보인다

이떼이다!비장한얼굴에수험치안흔 결심의 빗을띄고고래도무엇인지 깁히생각하는 것처럼발길을느겁게 현관(玄關)으로 예어놋는 사람이잇다그사람이누구인것을 참기는 사람도업스니 그사람이 웨ㅣ사무실에들어가는지 알사람이 누구이랴!그러나 그사람은 외곬지안햇다『이사람가리들어가세!』하는날카로운 소리를 뒤로들씨우면서놀어 들어가는 발기발가회생모자가잇다

일문 이분!——십분이못되어서

『……그러면 무엇을가장수요한표준으로 해서학생을 뽑는단말이요?』부지막지 울리어나오는이소리에모든사람은동했다는듯이 현관서쪽에잇는(畧)실남쪽으로 모혀들엇다 흘려나오도뭇도 업는소리 한마듸씩만는 소리들 다각기케귀에만똑똑히 집어너흐랴는듯이 귀만기우리고 숨소리도님시 옹기종기한다 말은 니어서흘너나온다

『……중학시대의 성적도안이고입학시험성적도안이라면』

『이것은 틀림업시 S학교『레코―드』다ㅣ』의쎔으는것가튼사나운 목소리다 후독한질문에놀리어할수업시대답하는것처럼

『……학생의 내용이(中畧)……하여간 중학시대 성적과입학시험 성적도 중요하게보는동시에 주의사상의 경향과평시의소행(素行)도중요하게보는것이요……』 어름어름하는데도가혀ㅣ하게보이는(畧)의대답이다

『그러면! 나는주의사상이불온하고 소행이부정 해서떼인것이란말이요?』

『……자세한것은말할수는여컨히 어름어름하는대답나다

(十一行畧)

모든사람들은 손에 땀을한주먹씩쥐고『어웬일이야!』하는맛

실으고 무슨화가 자긔게까지미처올까 겁내는것처럼 종종거리고나가는 사람고잇고 웃장을캐보랴는듯이 머뭇스럽게 그저서잇는 사람도잇다

× ×

달은것은 모다뒤떨어 첫시만시계만은 삼십분이나 압서가는이영인지라 밤서 오정(午砲)이랜이남산기슭에서 울리어온다

(畧) 순사가엄간숨식건더한사람식서이다 (畧)

입학수속에 대한주의를 듯고나오는『합격자』들은금시에『큰사람』이나된것처럼웃뻐벼한걸음거리에 말소리를 가장점잔케하면서풀리어나간다 그속에는『스프링코―트』는귀공사도잇고켜실력자랑이도 하가마 메모레잡이도셔어나간다

H대학은 극히평온 무사해첫다 무슨큰일이나 날줄알고틀이나케몰려와 고대하하는 순사들은넘우나평온무사한때는(畧)만만지적거리고잇다

H대학은 이러케극히 평온부사하고야말엇다!

(一九二九、一二、九)

『새들團』 글농무모험

학해(學海)에잇스면서새로운문예정신(文藝精神)을함양하야그방면으로 진취와복적을가진 어린농누들멋사람이 지난 삼월십육일에 시내봉익동팔번지 안종송(市內鳳翼洞八入安鍾松)방에서 (새들團)이라명칭하고 모힘을하얏다는데 뜻잇는농누들이 만히모혀수기를바라며 임시사무소는예선배들의지도를 간망한다는데 림시로임원은아래와갓더라

常務員安松 兩常務員趙宗汯

봄시내가에서

趙宗汯

염소몰고 갓더니
시내가에 갓더니
종알종알 흐르는
모를말을 하면서
봄시내가 흘으오
돌틈으로 흘으오

◇ ◇

하로종일 커러케
모를말만 할가요
하도하도 애타서
몰울집어 더지니
염소놀내 뛰여요
곰비믈고 뛰여요

童謠童話와兒童教育 (一)

月谷洞人 抄譯

어떤것이兒童文藝인가요

童謠 또한童話이것이곳兒童文藝이올시다 그리고兒童文藝라고하는意味는 모든文藝와對하는데 한갓名稱에 不過합니다만은 其本質上으로서도 絕對的相違한것입니다

무엇이다르냐? 고말슴하면一般的으로 大衆文藝의材料가되는것이 거의生活上의苦惱가안이면異性間의戀愛等 更言하면成年時代에存在한 事件을取擇합니다 그러나兒童文藝에잇서서는 兒童世界와는關係가遠遠한 그러한事件이生活上의苦惱이라든지 戀愛가든것은 題材로取하는것을 絕對로許諾할수가업승니다

×

萬一에 少女小說이나少年小說이나또는少女詩 少年詩等이런한名稱을붓친作品中에 間或그러한傾向의作品이 잇섯다고하면 그것은到底히 兒童文藝로는 看做될수가업는것입니다 업슬뿐만안이라 그것은兒童文藝가안이고 兒童文藝와類似한兒童文藝以外의作品인것입니다 그러한作品으로因緣하야서 貴重한兒童文藝가 世上에서誤解를사게되다고하면 兒童文藝運動上에도 만흔遺憾이될것입니다 따라서兒童文藝作家로서도적지안흔不快를 늣기지안이할수업슬것이올시다

愛好되는兒童文藝

童謠또童話는兒童文藝인同時에 兒弟文藝인것이올시다 그러하기째문에 童謠만은取하고童話는捨하지도못하고 그와反對로童話만을取하고 童謠는捨할수도업는것입니다 그리고또한 兒童文藝作家中에서도 童謠에才能이잇는者와 童話에才能이잇는者가잇는것입니다 童謠와童話가 兒弟文藝인것은確實합니다 그러하다고 兒童文藝를製作하는 童謠作家를 童話의 作者로서 才能이잇다고말할수 업는것이고 또한童話作家를 童謠作家로서도 才能이잇다고 斷言할수 업는것입니다

×

다가티 兒童文藝를製作하는兒童文藝作家들도 이러한以上에 童謠를愛好하는兒童이라고童話도愛好한다고 말하기도어렵고 童話를愛好하는兒童을또한童謠의愛好者라고도 말할수가업는것입니다 그러기때문에兒童敎育上에는 童謠와童話의兩方이다必要한것입니다 그래서 兒弟文藝다고 말슴하는것입니다

萬一에 兒童들가운데도童謠도조와하지안코 童話亦是즐거하지안는兒童이잇다고하면 그것은童謠와童話가 실혀서그런는것이아닙니다 童謠나童話를알지못하는故로 童謠나童話를조와하지를못하는것입니다

批判者를批判 (廿一)

自己辯解와申君童謠觀評

九峯山人

(七) 事實나는 無產兒童의童謠를 絕對必要하다고생각하면서도 여긔에 確實한理論的信念을把握치못하고 몃가지의疑問을가지고잇섯슴으로 이닭에 지금까지確實한立場에서行動을못하얏섯다

(八) 無產者와有產者의階級關係를 兒童의童謠에도區別할수잇슬까?——이것이나의큰疑問이엇다 나는다만 兒童世界에는 有無產의關係가明瞭치못하리라고생각하얏섯다——하나이것도 그저漠然한생각이엇다 그리하야나는 엇절수업시自然만노래하야왓다

(九) 그러나나는及其也 最近에와서 童謠에階級性을 不充分하나마 理論的으로把握하게되얏다——이것의第一義이本論(二)의(一)이다 그러나本論의趣旨上 이것의具體的研究理論은 別도稱하기를 約束하야둔다

(十) 어떠튼나는인제 本論(二)의(一)을一轉期로삼아서一九三○年부터는 明確한階級的童謠를쓸것이다——아프로도……

(十一) 要컨대 내가이제까지童謠의階級性에疑問을가젓섯슴은 兩者들 生活條件의經濟的關係에서보지안코 生活全體그것에서 兒童이라는生活者의一員을 獨立식히어 特別난別個體로觀察하얏든까닭이엇다

(十二) 如何間本論의 根本的主旨는 이로써大體로다맛마치엇다——提出만한問題는 別約하야돔을再大말하야둔다

(十三) 셋트로 나와別關係가업는諸氏의尊名을 마음대로引用하야 評을하얏슴을 諒解하시기바란다 그러나내가諸氏의질못을 惡意를가지고評한것이아니요나로써는어되엿지든지眞摯한態度로評하얏슴으로許者된나의被許者諸氏의立場으로서는조곰도못그러울것업다——이것이眞一한許이라고任細한指摘이잇서서 首肯할만한證이잇다면은는佛웃이 나의過誤는淸算할것이다그러나내가 어떠한個人에게私的感情으로 侮辱的言辭를안코또조곰도讒難하는것은本論全體가 如實하게證明할것이다 萬一나의이許을보시고도업시 辨說을하는分이잇다면은 나는그런사람에게 一一히答辯치안흘다하나 具體的指摘이잇는論文이라면 얼마든지答辯하겟다(勿論나의잘못이 생각에도明瞭하게되면 正當한指摘에는無言의降服을 하는수박게는엽고)——나의評에 別特한大腸가엽다면은 本論에批判된諸氏가 맛당히自己淸算을하리라고밋는다

(十四) 쓰르로한가지——申君의 公正하야지기를 우리童謠界를 爲하야 再三切望한다……批評者라할진대 當場녹에칼이 들어오는限이잇드라도正當이말하여야하는것이다 그런나 明徹하신君임으로 이런것을惜算못할理는업슬줄밋는바이다

◇註解

(一)『새해의童謠運動』(申孤松)第一章『二十九年의되푸리』中

(二)『새해의童謠運動』(申孤松)第一章『二十九年의되푸리』와『童心에서부터』(申孤松)第三章『그릇된童謠몃가지』參照

(三) 上同의二論文을 좀더仔細히읽어보면알것이다더옥히『새해의童謠運動』(新)一章全部를 잘읽어보라

(四)『새해의童謠運動』(申孤松)第一章『二十九年의되푸리』

(五) 同上

(六)『新少年』第七卷第六號(八月號)

(七)『중외새』第一卷第二號(七月號)

(八) 同上

(九)『朝鮮日報』第三一七二號

(一○)『新少年』第七卷 第二(二月號)及 第五號(六月號)

(一一)『별나라』第四卷第五號(六月號)——第九號(十月號)——第十號(十一ㆍ二合月號)

(一二)『어린이』第七卷第九號

(一三) 同上

(一四)『朝鮮日報』第三一七三號

(一五) 同報第三○四一號

(一六) 同報第三一四○號

(一七) 同報第三三九六號

(一八) 同報第三一一六號

(一九) 同報第三一七四號

(二○) 同報第三一五○號

(二一)『中外日報』號不明

(二二)『어린이』第七卷第八號(九月號)

(二三) 同上第七卷第七號(九月號)

(二四)『朝鮮日報』第三二三○號(그런데이것은 一九二九年中旬(?)에 『中外日報』에낫섯든것이다)

狂奔 【133】

廉想涉 作 申樂汕 画

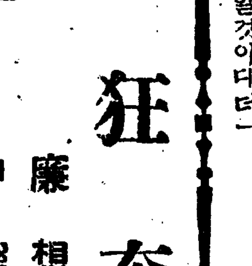

온천 (三)

셔울손님! 숙덩이는 눈이회동그랫다 반갑우면서도 놀라시안홀수업스나 셔울손님이오고야말앗스니 자긔의계획이인제는 탁방낫다는 가벼운마음두러들엇다

『누구시라든? 어서올려 오시라하지』

『누구시라고는 말슴안하세요한데 커단사내랑반애요』

이말한마듸에 숙덩이는 웬일인지 어수선하든 가슴이가라안즈며

『응 어서올려오시라고해라』

고일러내보내고 그대로안젓다 령감이나 달자식이면 그래도이런데서 만나기가 좀붓그러울것을거정하얏스나 커다란사내면야 원랑이인것이 분명하고또원랑이면야 아무상관이업기때문이잇다 벙글웃으며고개를약간숫덕하는듯만 하야보이고쑥들어선다 알에서 하인에게자긔일홈을 일려서드려보내지안흔것도 생각이잇서서 그런것이지만은 공손히인사도안하는것은 하녀가보기때문이다자긔가이녀자에게 알에人사람이란것을보이기도실코 자긔의정명을발키기도 실혀든것이다그것은창피해그런것이아니라금후의두사람의행동에 의심을하기쉬울까보아그리한것은물론이다

『웨이러케부리나케나려왓나』

하녀가 문을닷고 가기틀기다려서 숙덩이는얼마쯤반기는긔색으로무럿다

『혼자오서서 엇더케되엇는지궁금해 견듸겟서요 하지만용히차저도려왓지요』

『그럼 이바닥에서야 떠려진바늘이나 못차즐까……독안에든쥐잡기지!』하며숙덩이는웃어버린다

『독안에든쥐……허허허』하고원랑이는 공허한웃음을웃다가

『참정말 독안에든쥐지요!』하고또한번 괴가막힌다는듯이웃어버린다

숙덩이는 즉각적으로엇더한불안을늣기면서 남자의얼굴을말똥히 처어다본다 남자의웃음소리와 독안에든쥐라는말을되이는것이 수상하얏든것이다

『웨누가 무어라든가? 령감만나뵈엇나?』

『비ㅡ차차 이약이하지요』

원랑이는할이약이가만타는괴색을보이고 선하품을한다

『웨그래? 잠을잘못잔 모양일세그려 무슨빌이 낫나』

숙덩이는 차차품이달아왓다

『령감께는 어제人밤에 만나뵈엿습니다만은 여간야단이아니세요 단연히리혼한다고까지우리들을보고 야단을치실제야령감가트신 부드러우신령미에좀체화가나셧기에 그러시겟큐니까……』

『흥——』하며숙덩이는코웃음치다가

『그래서 그까진소리를알리랴이러케급히온건가?』하고핀잔을주엇다

『그래서 이러케급히 온것은아님이다만은 엇젯든 어케는한풍 두풍가 아니엇답니다작은아씨는 울며불며 혼자라도모시라 오시겟다고 하시고그보다도더한일이잇서서 마음여간볍석이 아니엇습니다만은이노혀야지요 밤을바박새엇습니다……』하고원랑이는또한번선하품을한다

『무어란말야? 쏘그버릇으로공연히 사람을 몸만달케만들라는구먼 남종용히 좀두엇스려니까 쏘차와서 웨이리성이가시게하는거야?』

숙덩이는정말노한듯이 쏘앗다

『그웨 그러세요낭은얼마나애를쓰지도 모른시고 그런공업는소리 마세요……』

『……』

원랑이는 또한참 씀을들여서다시말을쓰낸다——

『어쩌 경성역에서 떠나실께엇던젊은애가 차창압호로 오락가락하면서 슬슬젓눈질을하든것을 못보셧세요?』

『엇던아이?……몰라!』

숙덩이는 눈이 말똥말똥하야지며 생각을해내라는 표정이다

『그러시겟지요 나도 그때는좀이상하면서도 무심코지냇드니 마님에서 떠나신뒤에 회던병원에를들려보앗더니그사람이거기와서안첫겟지요!……』

하며 말부리를 써는눈치가심상치안흔 괴색인데에 숙덩이도 긴장해지지안홀수업섯다

悲慘한 手淫 過淫 男女 生殖機能衰弱 常習者의末路

性慾減退에우는이여

히스테리—로苦悶하는婦人이여

精力增進을希望하는이여

世界的好評의 トツカピン(도쓰가빈)을只今곳

◎左記徵候에 생각나는사람은업는가!

◇房事過度、手淫의害 身體가느른하고、귀운이써지고、眼力이衰退하고、머리가히미하고、대소롭지아니한일이마음에걸니고 元氣精力이淺弱

◇性慾減退 生殖器能이早老的으로衰弱하고、勃興力減退、感覺缺乏、夫婦사이도冷淡해지고、人生의悲哀를感하게되는일

◇陰萎 悲慘한性交不能은、人生最大의悲劇이니、即刻으로治療를要함

◇早漏 精液早漏、性交不滿足으로失望이極度에達하는일

◇遺精、夢精 遺精、夢精이頻發하면身體는갈로약가는것과가티衰弱하게되고、生殖器能이刻刻으로減退한다。

◇腦病神經衰弱 精神過勞、手淫過淫의害로머리가무겁고、멍하야기운이가라안고、頭痛、眩暈、不安、不眠症으로되여나버려두면精神에異狀이生기여社會의落伍者가되나니

現代生活에優劣은다만精力의强弱에잇다。トツカピン은世界的著名의文化的强精劑로서其効果가卓越하야、一回一錠으로能히實驗者에게滿足을줌으로、體驗의소래는世界에充滿한現狀이다。前記症勢中에한가지라도생각되는분은即刻으로愛用하야其効驗을試驗할지여다。반드시意外의滿足에驚歎할것이다。

◇健康한男女도 精力腦力의補給劑로서常用하면반드시意外의滿足을得함

戶塚醫學博士推奬

價 三十錠 三圓 (携帶容器付) / 五十五錠 五圓 (携帶容器付) / 百卅五錠 拾圓 (携帶容器付) / 三百十錠 廿圓

【用量】 一回一錠 一日三回

發賣元 丁子堂藥房 東京市銀座新肴町八番地 振替口座東京七二二一番 / 大阪市西區新町通一丁目 振替口座大阪百六番

▲滿鮮到處有名한藥店에有함 品切된時는發賣元으로前金注文送料不要 代金引換送料實費

代理店

釜山辨天町一丁目	大黑南海堂
釜山辨天町一丁目	藤田鍬三郞藥房
大邱元町	町田回春堂
京城本町四丁目	木村藥房
京城南大門通	新井大藥房
京城本町一丁目	山岸天佑堂
京城本町二丁目	古城贊化堂
平壤大和町	森田藥房

가정부인

잘노는아이이는 튼튼히잘자란다
도회지아희들이적은것은 잘놀지못하는까닭

봄이결정하여듯해오면나만훈풀은이까지도 어둡컴컴한 방안을버서나와양지에 몸을쏘이고 십흔봄날입니다 하물며 원긔왕성한어린아희들이 방안에쑥 잠겨잇슬리만무합니다 겨울은 추어서 몸을쑥으리고방안에만 잠겨잇슴으로 모든신체활동이 활발치못하엿슴으로 따뜻한 봄날부터는 무엇보다도건강을 그대로하여아희들을길러야합니다 더욱산사세쯤된어린아희들은결는다해도 아죽완전히제맘대로 뛰여다닐수업슴으로 어른들이 동무들해주어야합니다만사오세쯤만되면발서제맘대로

작란도하고 뛰기도하고 모든것을다할수잇슴으로몸만편안하면 밥먹을것도잇고 눕니다 이시기는실로 자유롭게 노는것이가장중대한일입니다 또 노는것으로인하여 지혜도생기며 자긔개성의발휘도 늘어가는것입니다 더욱시골뎐원벌판에서 마음것뛰고 놀며자라난 아희들은 일반으로도회지좁은마당에서자라난아희들보다 크고튼튼한것은 확실히어려섯슬째에 잘노는 까닭입니다 도회지의 아희들도물론놀기는 놀지만 모든것이자유롭지못하고 여러가지로 제재를만히밧게됩니다다만시골아희들은산을자거다니며 자유롭고도 활발한작란을 할수잇슴으로 그성격이나 체격이모다 비교적 크게됩니다 따라서아희들을 길르는데는

잘놀게하는 것이가장중요합니다 또여러가지하는것 유희구 모래작란을하는중에 아희들의 생각하는힘 상상력건축하는법을 쫑내게되며 여러가지리치를깨닷게되는것입니다 그러나잘논니고 그대로 노는대로버려두는것은 조치안흠으로 늘그행동을삼혀야됩니다 또 놀고난후에는반드시쉬여야함으로음식을먹은후에는반드시한시간쯤식은 고요히방안에서 쉬게하는것이조흐니다 또의복에 대해서 어떤부모는좀더럽히든지씻거지든지하면 함부로책하나다만 그렇게심하게하면 아모리 철납는아희라도 의복때문에 마음놋코잘놀지못함으로 할수잇는데로간편하고도 빨어하기쉬운 의복을입혀놀게할것입니다 또

가슴도든든 한것을택하여좀더러워저도 씻거지지 안흘것으로 해주는것이조흡니다 다음음식은일정한시간에먹이고그밧게함부로먹는 간식을 금해야합니다 그러나아희들은어른과달라단것을만히먹이야해예순환을조케함으로 오전오후시간을정하고 그때에시라는 시간을정해주는것이좃습니다 더욱도회지아희들은 정정히야 놀만아니라신경질인아희들이 만흠으로 할수잇는데로서또한때에 밧게서 놀며일광을만히쏘이도록하는것이좃습니다 다유쾌하게노는것이아희들을잘보게하는것은 매단히 잘못입니다 다 할수잇는대로잘자고 잘먹고잘노는것이 아희들의 건강한표준입니다또혹

얼골이검해 진다고 금하는 이가잇습니다 만사처만알고본건강법을 모르는 까닭입니다 할수잇는대로벗에 걸어검게되도록 밧게서만히 놀게할것입니다

입학전아동들의 학용품선택과
그밧게여러가지주의할일 의복은간편케하라

보통학교를 맛치고 녀학교에나 중학교에드려가는 아희들에게는 교과서에 별준비가업겟지만 이 때까지 집에서작란이나하고 도푼니나 엇으려고떼를쓰든어린아희들은 학교에 처음입학되면 여러가지 준비가만습니다 그런데 그학용품은 집에서짐작나는대로 사주어서는 아됩니다 다쓰는것이 갓습니다다만 흑잡서장가튼것은 각학교를 쌀하규측이잇는곳도 잇슴으로 몬저그학교의주의를 쌀하 사줄것입니다 다음 교과서가튼것은 물론정한것이잇슴으로

그대로만 사면됩니다 그밧게여러가지 학용품은모양보다도 품질이 조흔것을택할것이며 할수만잇스면 품질도조코 어린애맘에드는것을 주사는것이좃습니다 물론 아희들은빗갈이나 모양을만히 보든고로눈에고흔것만 취합니다만 어느정도까지는 그조화하는것을 참작해야됩니다 아모것도 모르는고로 품질이 아모리조타고설명해주어도 제맘에 들지안흐면도리어 앗기지안코 함부로막쓰기쉬운외에 또 엇박에는 더만히 주지말어야 됩니다 너무만흐면 앗기지안코 함부로 소비합니다 다음의복은 할수잇는대로 운동하기에 편리하도록해야 됩니다 쓸데업는것을만히 주서입히지말고 한가지라도 싸뜻한것을 몸에꼭맛게입혀

운동을할 때나며소변을보기에도 간편할것을 입혀야합니다 또양복을 입히는학교에가는날 처음입혀노흐면 입어안나든것임으로 거북하게 생각하기쉽습니다 그럼으로 몇칠전부터입혀서 몸에 익숙하도록하며 입는법과 벗는법과대소변볼째주의할것을 좀다 미리가르켜둘것입니다 다음은 자고일어나면 우선 니닥고 세수하는습관을주어 시간을 직히도록하여야하며 그밧게 여러가지 조치못한버릇은 학교에가기전에 곳처주어야합니다 함부로 떼를쓰며고집을 부린다든지하면 여러아희 들을맛고잇는선생이 여간속을 썩이지안는고로 미리 잘가르켜주어야합니다 또입학이 되면우선 그학교의 일홈들은가르켜주어 누가뭇든지 아모학교라는것을

대답하도 록해야합니다 또처음에는 누가다리고단닐것으로 관계찬으나 길가는것도잘가르커 두어야합니다 다음저집번지 량친의일홈들은 똑똑히가르켜주어야 합니다 도회디에나 혹은 시골이라도 작란에정신을 일코단니다가 길을 이저버리기쉬움으로 그런때에 누가뭇드라도 집번지나 량친의일홈을말하여두면 곳집을 차저줄수잇는것입니다 또일홈가튼것도 학교에갈때는 학교에서 부르는일홈을잘가르켜야합니다 대개집에서는 딴일홈을 부르는가정이 만흠으로 학교에가서 제일홈을 불러도제일홈인줄 모르는일이 만흠으로 미리 바른일홈을 불을째마다 대답하도록 제일홈을 알으켜줄것입니다 아희들을 똑똑히 하는것은선생에게 큰도움이됩니다

쏘아희들 에게함부로 돈을 주지말어야합니다 또주드라도 눅그쓰는것을 조사하며사용할건에 주의해야합니다 다일이어닌데 단니는 어린아희들은모르거니와 오후학년쯤 되는아희들에게는 돈을주드래라도 할수잇는대로 한달에 얼마혹은몃칠에얼마라는것을 정하여 주어그것으로 학용품을사며 여러가지 저비용을 쓰도록 하는것이좃습니다 그러하면 그동안여러가지경험을 엇게되여 한달동안그것을 유지해가도록 절약하며저축할줄도 잘리용하는 습관을엇을수잇습니다 여하튼 넘우엄해도안되고 유해도 안되는것이어린아희들의 교육 법입니다 쌔를쌀하 장소를쌀하 언제든지주의를게을니말며 그장처는 조장하고 단처는 타일너곳치게할것입니다

가장중요 한점은부모들속이거나 집안을 속이는일이업도록 언제든지 아희의마음을편케해주며 사랑하는 가운데서잘교화식혀야합니다

갓난아이이는 체온을조절하라
위생영양과함께중대한문데

갓난 아희에게대해 먹이는것에 주의할것은 물론입니다만 그와동시에 특별히 주의해야할것은 보온에대한것입니다 즉 몸을덥게하는데대한 주의입니다 갓난어린아희는 지금까지는 삼십칠도나되는 더운 어머니뱃속에잇섯슴으로 제몸으로체온을 조절할필요가업섯스나 한번 어머니배밧게나오면 외긔에 접촉되면서 제몸의체온을 조절해야됩니다다만 더위 추위에 대한체온의조절힘이 극히불완전함으로 주위온도의 영향을대단히 만히밧게됩니다 즉긔온이나리면 아희의몸은곳 그영향을밧어

삼십오 도쯤까지내려게됨으로바로 어룬이눈가운데서떨고잇는거와 가티치움으로모든내장의긔관의 그활동과능이 민활치못하며 우는울도 적게됩니다 이러케되면 밧처드잘자는것 가치됨으로 젓헤잇는사람도잘 모르게되며 심지에는 그대로 숨이끈허지는일까지 잇습니다 또이와반대로 몹시덥게하면체온이 곱시에 쌀도내지구도이상에 오르게되여 신열이잇슬때에 몸에고장이 잇는거와일반으로 몸에좃치못한 영향을줍니다 그러나너무더워서 열이놉하지는것은 젓혜사람은 알게됨으로 곳바로해줄수잇스나 추워서는부모가 다소부주의하면 그대로모르고 이삼일이나지나면 몹시어대단히 쇠약해저서 간호해준다해도 위험할때가 만습니다 말하서 갓난아희에게는 특별히체온에주의하여 어른보다는 좀더둡흔 체온을갓도록 해주는것이좃습니다다더욱체중이적은아희

조산아 희에는그체온을적당히하기가매우 어려움으로 조산아희들을길르는데는 체온이 제일중요합니다 아희가나면첫만먹으면 되는줄을아는것은 큰 오해임으로 위생영양과함께 보온에대한 특별한 주의가잇서야합니다 또저항력이업고 미약함으로 할수잇는대로 전염병가튼것을 예방해줄것은물론입니다

춤……(七)
안나、바브로봐의춤

映畵와演藝

映畵批評의意識 (四)
最近映畵製作者諸氏에게
朱紅起

『作品은 大衆을目標로해서製作한다 그러나먼저는製作한가위를쥐고 監視的눈을가진檢閱官을對象으로 이곳이現實을表現하고잇섯든 或若分치못한表現이되엇드라도 럭엉시爭鬪的感情的으로歡迎치못할言句만을亂射든그것만을 거두어주엇스면한다……』

無智의安君아(某)의 가위를對象으로 朝鮮의現實을表現한다는君은 (某)融和者가아니고무엇이라(某)을對象으로 作品을製作한다는君은 封建的無底抗者의一人이다 그러한愚見을가진君이 映畵를製作한다는것이 朝鮮이아니고는 볼수가업는現象이다 하여튼映畵라는것이무엇이며 藝術이무엇이며作品行動을보든君이 적어도現代的이며

效果的인 映畵에손을대인다는것이 即君의 主唱인(某)를對象으로 作品을내어노는다는것은 結局에는朝鮮民族의(某)을意味하는(某)融和나그러치안흐면 現實의資本主義社會의保護그것이아니고무엇이라 映畵관大衆은 君에게무엇을宣言할것을알겟는가(某)이업는곳에建設이업는것은 大衆이잘안다 그러면政治的으로아모(某)的意味가업는 ×××의作品을大衆이볼것인가 어리광대의末路는 映畵界의×××가되엇다『映畵의本質인 映畵合做에흘너서 活動美를釀成하는 繪畵的畵面의轉換及變化――交錯動作情景 畵面等을指定하고잇는脚色은映畵評의第一로하지 안흐면아니된다』 安君아 한七八年前에 日本映畵界初期의

批評文을 두적거려가지고 그러한批評을하야주지아니하면 억지의 트집이요 朝鮮映畵의 向上이 될수업다고…… 그러면 우리들이 한作品을 대할때에 그作品의內容如何는뒤에덥허노코(如何히反動的이라할지라도)所謂脚色부터評을하여달라는 君이精神病者가아니고누엇이랴 脚色을絶對로論할때는아니다 우리에게는

實寫物이 라도 功實히必要하다쌀조아의享樂的××의映畵를製作하라는君이 푸로레타리아大衆의敵이아니고무엇이라 鬪爭의(某)를가지고阿片의使命을行하라는君이 映畵界에서映畵라는것이大衆의 귀에는×××가아니고무엇이냐朝鮮의×××가되엇슬때와지 君과가튼쌀억게되엿슬때와지 쌀조아지의××는업섯슬것이다 어리광대의安君이 映畵라는것을보앗슬때 그러한繪畵的適纖物인줄만알고 아릿다웁게차미잇게 고요하게만들것으로映畵의使命인줄알엇든가 脚色을論할때는아니다

內容如何 에잇서서脚色을命名한다 우리는映畵에서××을찾는다 그럼으로內容을가지고映畵를全的으로 規定한다 脚色이예로라도 그內容이 푸로레타리아를위한것이면 거긔에向上性과進化性이잇슴으로現在映畵가맛고잇는愚劣한脚色보다 더効果잇는脚色이나올것이다

現在米國에잇서서는 내여버리는필림을다시주어쓸라면 時間上經濟上(黃金萬能社會이니外)多大한損失이 될것이지만 露西亞에잇서서는 내여버린필림속에서

몬타쥬가 잇는作品이나온다 거긔에露西亞獨特의새로운脚色 即愚劣한레마를破滅한 作品이 푸로레타리아의 上에나온다 하여튼 우리들이映畵를가지고 藝術行動을하라면 映畵從員의××이 어려나지안으면아니된다 쌀소아지는××식히고 푸로레타리아의이데오로기를注入식혀주어야쌀아서無產階級的映畵가製作될것이다 푸로레타리아인 即푸로레타리아의 生活을하는 사람의손에서 푸로레타리아의 이데오로기를把握한 그사람의 頭腦에서 푸로레타리아의作品이나올것이다 그럼으로映畵從業員의

教養問題 가絶對의必要이다 그리하야한現在의狀態中에서 可及的向上이될수잇는 그네들의손에서 입에서나올것이다 可及的으로向上되고 푸로레타리아 映畵發展成熟으로結成하는方法은 撮影에直接從事하는 鬪士에依하야될것이며 따라서資本主가 强要하는業務도經驗하고잇는까닭이다 보아다財界의不景氣는 至今資本主義行界의好景氣는 反比例인 興라는怪物이 資本主義그自身의膨脹에依하야 不遠에吸收의餘裕方法도업서 自己(某)을하라는 아름나운反映이요 過剩의反映이다

그럼으로 우리映畵人은 그反映의率直한告白과 새로운光明의길을

大衆에게 보혀주어야한다 批評家는 패大衆에게서밧는感情을 製作者에게反省을주어야한다 그러면 우리들이 한映畵를批評할때에 엇더한映畵를映畵的이라고하겟는가? 그것은두말할것도업시 勞働者農民이主從인 그들의生活과向上性과

進化性即 (某)의生活이야말로 映畵的이라고할것이다 그럼으로映畵批評家는 特히朝鮮映畵의反動的映畵의 現行犯을痛烈히暴露糾彈하야映畵製作의封建主義的 制度를攻擊하여야할것이다

웨그러냐하면 映畵라는藝術形態가 엇더한思想主義 또는態度의宣傳(某)의手段으로써如何히效果的으로 잘理解하여야한다 그럼으로映畵製作者는 映畵를 푸로레타리아의것으로 만드러라――映畵를 지고푸로레타리아와가터나아가자 (쯧)

平壤마치會 제이회공연
金千代座에서

평양 아마추어 마치회에서는 작년가을에 제일회공연을 평양 금천대좌(金千代座)에서 열한후 그동안연구에연구를 거듭하든중 오는이십삼일부터 삼일간 또한금천대좌에서 제이회공연을 하리라는바 금번연구에는 특히일본에서 다년간 연구하든 류랑(柳浪)씨의 연출로 여류극작장(女流劇作家)을 의미로한국을하리라더라(평양)

一、斷想某曲 全幕三幕
一、캐루시카 全幕
一、離婚行進曲 全幕
一、너는죽느냐 全二幕
一、눈먼音家 全二幕
一、飢餓 (無言劇)
一、오리에탈舞
一、獨唱(獨唱)
一、其他舞踊數種 以上

(사진은캐루시카의한장면)

어린이이야기
간난이와한아버지 (六)
朴淚月

『큰아버지! 잘못햇스니이번만꼭용서해주세요? 네?……』 간난이는 압흔것을 입살을악물고 참으면서 소래질으는 큰아버지의 큰목소래가 행여나 병석에누어잇는 로인의귀에 들니일가봐서 무한히 애를쓰면서 큰아버지에게 용서를빌엇섯습니다

『그럿치만 그로인은 한분밧게아니게시는 아조가엽스신 할아버지예요 그리고거긔다가 요사이에는 병까지나서 몸이대단히조치못하심으로해서 제가잠간 문병(問病)하려온것 임니다 큰아버지 이번한번만 용서해주세요?……』

『그런잔소래는말어? 셋빨간 남이야 죽든살든 이런곳에까지 와서 사는우리가―― 그리고그것이 너에게무슨 상관이란말이냐? 흥…대관절 이런조그마한 계집을 뭐여내는놈은 누구란말이냐? 응! 내가 그놈을좀반나보고 야단을 쳐노와야되여……바로이밤이 가겟다?……』

청배는 이럿케사정업시 크단소래를치면서 그즉시로인의 방문을열고 무리로 막들어가라고 하엿섯습니다

『큰아버지! 제발참아주세요? 이번만……』 간난이는 깜작놀내이면서 큰아버지의말에매달리엇섯습니다

『그할아버지는 지금병중에서 참으로신음하고 게십니다 만일 큰아버지가 그런말삼을 하시고 보면 약한신그할아버지의 심장(心臟)은 고만병이더 덧치고 말것입니다 인케는결코 아니오겟습니다 네큰아버지! 이번한번만 용서하여 주세요?네!……』

그러나 무정한청배는 조금도 듯지안코 되려큰목소래로 간난이를꾸지면서

『그건아니될말이야! 응!…이 큰애비를 그리넘보고서……』

청배는 이럿케 인정업는말로 로인의 방문을열고 막들어가라고 하엿섯습니다

◇

『너는간난이가아니냐? 대관절엇더케된 일이냐?……』

이럿케말하면서 로인은 자리옷을입은채로 한불을 몸에 억지로 움엽서밧문을열고(椽下)로 나왓섯습니다

『오! 할아버지? 웬일나오시면아니됨니다 무엇아모일도아니여요!』 간난이는 놀내인 얼골빗으로로인의 압흐로갓가히 왓섯습니다 그러나 이때에 간난이보다도 더한층 놀내인 목소리가 그로인과청배의 입으로부터 똑가티쏘다저왓섯습니다

『오! 그대는 김청배가아닌가?……』

『오! 리대식 로머감이아니심니까?……』

로인과큰 아버지는 이와가티 얼마동안 서로서로 감동된얼골만켜다보면서 잇섯슬 뿐이엇습니다 그러나 그순간로인은덜석 그자리에 쓰러지고 말엇섯습니다

간난이와 청배는 급히로인의 몸을일으켜 안치엇스나 조금전부터 자리에서일어난감동(感動)으로인하야로인의쇠약해진 심장은 점점그의 활동 력을멀니하게되엇섯습니다

『간난아! 종희와붓을가저오너라?……』

리대식로인은 청배에게 안키어서져우 병상에들어눕게 되엇슬째에 이와가티 간난이에게말을하엿섯습니다

간난이는 급히종희와 붓을가저다가 로인의손에 쥐어주엇슬때에 로인의손은 벌벌떨면서다음과가튼 글을써엇섯습니다

『나의유산(遺產)은 이것을다 간난이에게준다 간난이는 이것으로써 공부를 하여훌륭한사람이되어라 리대식으로부터!』

그리고 간난이에게 자긔가늘 조아하든 노래를 청하엿섯습니다

그러나 애닯게도 간난이가이 노래의 네이절을 다불으지 못하엿슬때 로인의혼은 발서그몸으로부터 멀리떠나가고 말엇섯습니다 그녯날의 리대식 로인의차인이엇든 청배와그의 쓸쓸한만년(晚年)의병을간호하여주든간난이와 두사람은가장 비창한가운데에서 사흘이되자 훌륭하게장사를 마치엇섯습니다

그뒤에남을위하야마음을곱게쓰든간난이는유산을밧은리대식로인 대감의유지를밧아서항상그리워하든우리조선의정든영을다시차저서 서울로온뒤에 어느녀학교에입학하야 열심으로 공부를하게되엿습니다 그리고 항상술만먹고 심술만피우든 청배도마음을곳친뒤에 인케는 아조마음이보더러웁고 인정이만허저서 남을위하야조흔 일을만히 하는착한사람이되엿습니다 (쯧)

기침 천식
龍角散問答

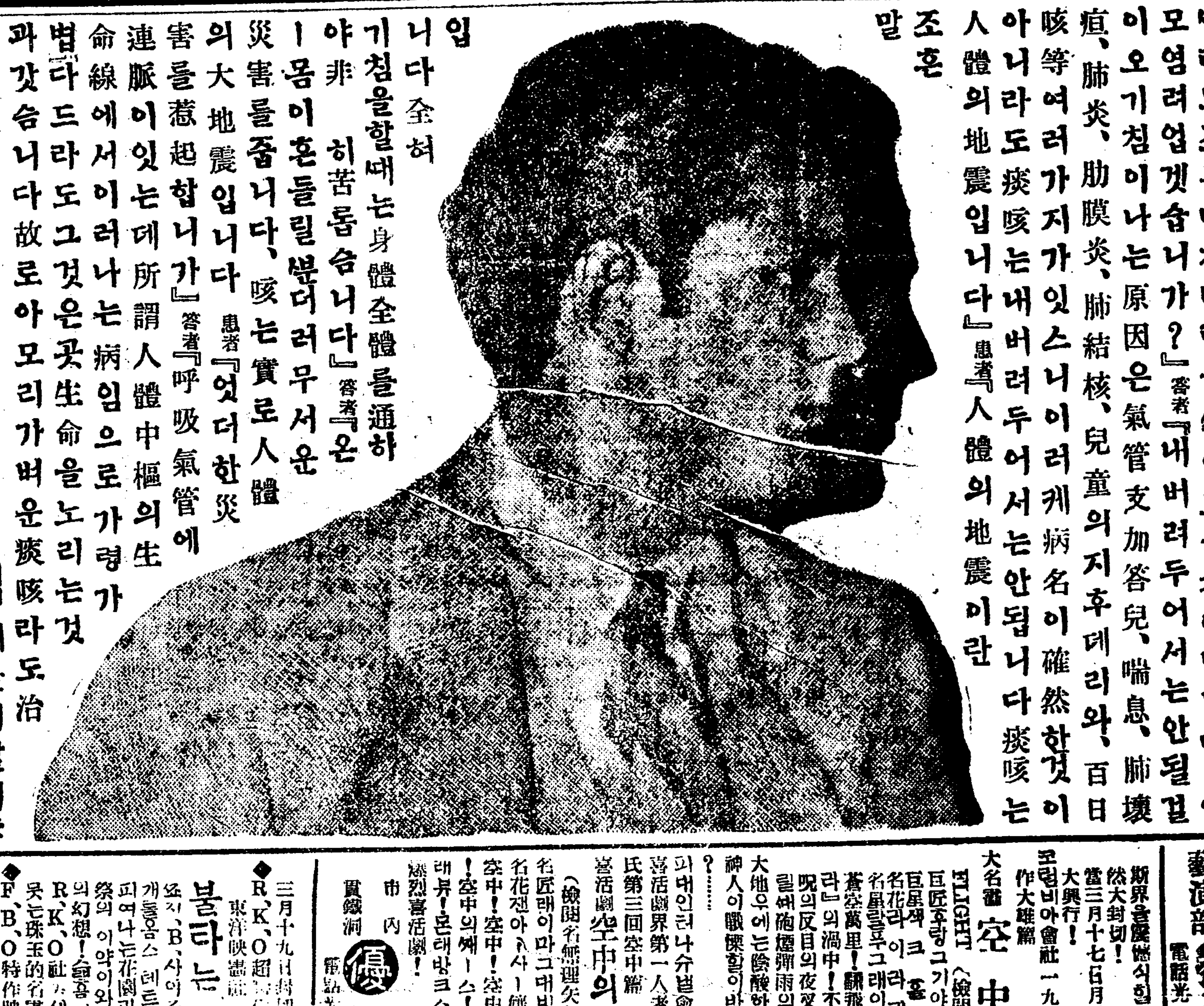

患者『나는感氣를알을때는勿論感氣가들지안을때라도조곰만찬바람을쏘여도기침이납니다、아모염려업겟습니가?』 答者『내버려두어서는안될걸이오기침이나는原因은氣管支加答兒、喘息、肺壞疽、肺炎、肋膜炎、肺結核、兒童의지후데리와、百日咳等여러가지가잇스니이러케病名이確然한것이아니라도痰咳는내버려두어서는안됩니다痰咳는人體의地震입니다』 患者『人體의地震이란조흔말입니다全혀기침을할때는身體全體를通하야非常히苦롭습니다』 答者『온몸이흔들릴뿐더러무서운災害를줍니다、咳는實로人體의大地震입니다』 患者『엇더한災害를惹起합니가』 答者『呼吸氣管에連脈이잇는데所謂人體中樞의生命線에서이러나는病임으로가령법다드라도그것은곳生命을노리는것과갓습니다故로아모리가벼운痰咳라도治療를一夜의게을리할때는核되는肺炎은肺結核으로되는씨를뿌리게뗌때가만습니다』 患者『무서운데요그러면나도徹底的으로곳처야겟습니다治療에는엇던藥을먹을가요』 答者『말할것도업습니다一店一藥의大研究를하야完全配合의龍角散을推薦합니다治療效果가迅速함으로只今말슴한變症等의걱정은조금도업습니다』

龍角散

定價	
四日分	三十錢
八日分	五十錢
十八日分	一圓
四十日分	二圓
六十五日分	三圓

東京市神田區豐島町
本舖 藥劑師 藤井得三郎
振替東京九一二〇番 電話浪花(一五)八〇五番

◇全國各藥店에有함◇
◇僞造品이잇사오니藤井이란일홈에注意하시오

B5-14

三月三日(陰)一月四日(月)月曜부터 每夜七時半부터開演

第一部
경성 무당노리
춘향가 二三回
심청가 一판
장화홍련 일판

지창현 김창용 김인호 한성춘 양영감 권초향 유리옥 고비연 연농 농니 박옥도 박옥화

鍾路 藝演部 電話光二三五七

斯界를震撼식힌二大空中篇嚴然大封切!
當三月十七日月曜부터超特別大興行!
코럼비아會社一九三〇年度超特作大雄篇
大名畫 空中王 全十二卷 (檢閱名空の王者)
巨匠후랑크기야쓰라氏大作品
巨星잭 홀트氏 名花리라 리ー孃大熱演
蒼空萬里! 翻飛하는『푸로페라』의渦中! 不規의愛慾에咀咒의反目의夜叉와가티번더거리는 길에砲煙彈雨의洗禮를밧도다
大地우에는陰酸한밤이도라서다 神人이戰慄할이밤의「로맨스」는?
피버인러나슈빌會社特作大映畵
喜活劇界第一人者몬태ー방크스氏第三回空中篇
喜活劇 空中의大統領 全八卷 (檢閱名無理矢理空の大統領)
名匠래이마그대빗드氏助監督 名花젠아 사ー孃得意의大助演
空中! 空中! 空中의戰舞 大空征服의大 !空中의쌔ーㅅ! 래취! 몬태방크스氏得意絕頂의爆烈喜活劇!

市內 貫鐵洞 優美館 電話光二九五番

三月十九日封切
R.K.O超特作 東洋映畵社提供
불타는人魚 九卷
쏘지、B、사이스氏 監督 개롤·뽑스테르孃 主演
F.B.O特作映畵 R.K.O社
祭의幻想! 命흘사것붐의 이약이와 繪畵美、音樂 피여나는花園과도갓치 세상에그眞價를 못는珠玉的名畫의한아

P.D.C特作映畵
얼간몬파리 七卷
메 포 介 孃 主演
얼간모파리는기막히는喜劇所謂前途有望한얼간망둥의巴里生活은超모던的超喜劇的의오리지날名喜劇!

金色의暴風 八卷
사랑과로맨스友情과正義그누가感激업시이한篇映畵를對할가보냐?

特別豫告
아버지와아들 十卷 世界大戰 十卷 판도라의箱子 十一卷 人生의乞食 九卷 東洋의秘密 十卷 嚴窟王 十四卷
高級常設 園成社 (電話光九五九番)

有利仕事
遠近不問 男女自宅 收入確實照會二錢票封 來訪者進呈 特約代理店募集
大阪市港區石田町停前 錦工堂 本店

고리울

勞働賃金引下한 咸安面當局에 抗議함

咸安 趙薰

客年一年間을 觀察的으로 南鮮一帶를 除地업시 襲來한 가지가지의 災殃에 逢着하야 荒蕪地化한 밧이랑과 논기슴에 두다리 뻣고 搏胸慟哭을 마지아니타가는 生途가 漠漠한 그들에게 對한 無理한 地主輩의 要求에 그들은 無慈悲한 世上을 咀呪하면서 男負女戴하고 멀리 玄海灘을 건너 日本의 勞働市場으로 가며 或은 鴨綠江을 건너 滿洲人의 奴隸로 흘러가 새삶을 求하야 流離한 同胞가 이 얼지못한 咸安地方에서만도 每日에 十名이란 數字가 每個月間을 나타나게 된 悲痛事가 우리의 耳目에 새롭든 오늘날에 또한 觀察을 마지하게 되엿스니 그 當時 旅費關係와 當局의 阻止로 떠나지도 못한 無產罹災民의 生活이 그얼마나 慘憺할것은 날날이 激增하여가는 乞人群을 본다할지라도 推想할수 잇슬것이다 咸安面當局者여! 此際에 勞働賃金을 引下치 안흐면 안될 理由가 那邊에 在한가?

◇

郡當局에서는 그들 無產勞働者農民을 救코저 窮乏者救濟策으로 지난二月二十八日부터 向 百日間에 亘하야 郡內一百五十六名에게 보리(麥)를 每日大人四合 小兒二合의 比率로 無料配給實行中이며 間接으로는 郡內有志諸氏를 網羅하야 組織된 罹災民救濟會와 共力하야 水利工事起工 川蹬工事起工等을 道當局에 陳情交涉中임에도 不顧하고 오로지 面當局에서는 所謂 昭和五年中實行賃金表란것을 作成하야 各戶에 配布하여서 勞働賃金引下運動을 한다 하니 이 얼마나 크나큰 矛盾이냐? 實로 우리들 無產勞働者農民은 現今 우리의 生活支持를 當局하야 이 問題를 가장 嚴正하게 批判하며 抗議치 안흐면 안될것이다

◇

그들은 얼마마큼이나 窮乏하게도 勞働賃金引下運動을 敢行하는가 從來 年雇賃金 大人七十圓 中雇四十五圓式 밧든것을 減下하고 日雇賃도 從來보담 每日五錢 十錢式을 減下하엿스며 甚至於는 밤새동몰리는데 從來의 一圓을 六十錢으로 『저먹고만 마지기논가는데』 從來의 二圓을 一圓五十錢으로 하는 等에만 곳침이 안이라 以前에는 大槪 一日二回는 必給하든 술도 『賭다작』 『모심기』 等 繁忙의 일을 除하고는 饗當給飲치 못하게 한다 하며 以上 諸所定에 違反者는 每一回에 對하야 授受者 共히 罰則金 一圓을 徵收한다는 單獨的規則으로써 近日에는 술을 給與하는 者를 面事務所에다 呼出하야 一場說諭를 한다하니 이야말로 無智沒覺한 者의 所行이 안이면 안될것이며 生活難에 呻吟하는 勞働者農民으로 하야곰 恐怖와 憤怒를 자아내게 하는 可憎한 處事라 아니치 못할것이다

◇

보라! 오늘날 우리朝鮮은 엇떠한 處地에서 呻吟하고 잇는가를!…… ××的××은 말치로 안르래도 나날이 疲弊의 구렁으로 陷入하는 現狀과 經濟的 沒落過程을 밟고 잇는것은 吾人의 不俟할것이다 都市工場에서 勞力을 파는 勞働者! 農村農場에서 血汗을 쌀리는 農民! 果然 이들이 밧는 現實의 勞賃이 正當하다고 볼수잇슬까? 朝鮮內地에서도 往往히 볼수잇는바 同盟罷業과 小作爭議等이 이것의 不正當함을 證明하고 잇는바이다 面當局者여! 近四百名의 組合員을 擁한 咸安農民組合員이 가 今우덕이고 잇슴을 아는냐? 몰으느냐? 吾人은 그 將來를 極히 憂慮하는 바이며 咸安面當局者의 無理한 處事에 抗議하는 同時에 하로 速히 猛省하야 所謂 改正實行賃金表를 撤廢하기를 바라는 바이다 (完)

나는農民 (廿九)

全仁鎔

그러한즉 萬一 사람이 母鷄업시 育雛를 하려면 母鷄代身을 하여야 하겟다 그리고 雛鷄의 心理를 理解하야 그것들의 要求하는것을 잘─速히 親切히 들어주어야 할것이다 不然일時는 그만한 不便과 不安을 늣길지니 한번두번 回數를 거듭하는 동안에 雛鷄는 落心하고 或은 疲이나서 메기를 잘─먹지아니하게 될지도 모른다 結果는 파리하여가며 元氣를 일어 死亡까지라도 할것갓다 果然 育雛는 難問題이다 理解업시 거의 들 對하며

管理하는 그 사람의 便利를 爲하야 메기도 각각 넘겨워주고 給水도 생각나면 하고 오날은 몸이 조곰 괴로우니 來日 掃除를 하겟다 하고 게을리하며 또는 이만하면 되겟지 하는 생각으로 내생각만 하고 放心을 한다 하면 果然 얼마가 아니가서 되고 앗차하게 失望이 될것이다 그러한즉 恒常 그 育雛라는 目的을 잇지말고 客觀的으로 맛고나의 便宜를 생각지말고 主人公인 雛鷄를 爲하는 마음으로 着手하면 相應한 成績을 엇을것갓다

六十日雛 以後는 昨春에 管理하든 그 方法을 踏襲하려 한즉 이 亦是 順調로 갈줄 밋는 自信이 생기엇다

春期 成雛管理는 亦是 別것업다 一月以後로 產卵이 漸漸 增加되어 至今은 五割五分乃至六割七割이 되엿다 多少卵價가 低落되야 苦痛은 되나 卵價가 高한 秋期에 少數로 產卵하는것보다 마음도 豐盛하고 實狀計算도 至今이 낫다 飼料가 는것은 粒類를 少量式 減하고 糠類를 添加하여보아도 如前히 產卵成績은 良好하다 그러타고 過히 粗食은 식히지 안는다 萬一 只今 健康을 傷失케 하면 將次 夏節에 病鷄가 생기지 아니할가하는 遠慮가 업지 안타

夏節淘汰 昨年七八月後로 至今까지 將次 一年이 되는 동안에 長期를 두고 產卵을 繼續한 까닭에 次次休產에 드러가는 닭이 생기고 또는 病鷄가 든것도 間或 생긴다 이러한 休產鷄는 只今으로부터 적어도 一朔乃至二朔假量은 休產할것갓다 그동안에는 나에게 利를 주지 못할것뿐만 아니라 다가티 飼育되여가지고 大略 同一한 時期부터 產卵을 開始한 一群으로서 거의 다 가든가 休產에 드러간다는것은 比較的 寡產鷄일것갓다 그리하야 이런 닭들을 淘汰함에 當하야 비록 簡單하나마 骨格檢査의 一部를 行하엿다 骨格檢査로 볼지라도 專門家들의 하는것이야 엇지 흉내인들 내리오마는 우리 農家副業으로 少數管理者로서 簡單하고 比較的 效果가 잇는것이라는것을 나는 取하엿다

닭의肛門 兩便우움으로 나아온 骨筋을 恥骨이라 稱하며 닭의 앞가슴에서부터 肛門갓가히 나아온 骨筋을 龍骨이라 稱한다 그리하면 이 恥骨兩端과 龍骨끗과는 線만업는 三角形體로 相對한것이다 肛門은 이 中間에 잇스니 저 三角形相互間의 距離의 遠近如何가 產卵하는 肛門伸縮에 影響을 주지 안는것인가 하는 檢査法이다 먼저 닭을 잡어서 左手로 닭의 兩足을 잡고 鷄首를 左便겨드랑이 밋흐로 두고 엇 안는다 그리고 右手 손구락으로 恥骨과 恥骨사이를 재본다

이間隔이 넓버서 세손구락쯤이 가되고 恥骨과 龍骨사이에 手指를 둘로 대고 재보아서 네손구락쯤이 가되는 닭이 잇스면 只今 비록 休產에 드러 갓다할지라도 淘汰치 말기로 하엿다 이와가튼 大形의 三角形體를 가진 닭은 比較的 多產鷄가 만타는것은 先輩들의 實驗한 實績인즉 疑心할것업다 그리고 이 三角形사이의 皮膚가 부드럽고 軟軟하야 풀솜을 만지는것가티 부들부들한것도 亦是 多產鷄의 特徵이라 한다 三角形體의 사이가 넙버스니 大形의 알을 產出할수잇고 자조 產出하한자즉 自然皮膚가 伸縮함을 따라 부드러질것이다 이外에

脂肪鷄라 는것이 잇스니 닭이 保健飼料만 너머먹으면 즉 脂肪이 몰려서 卵巢管을 壓迫하야 알이 通過치 못하고 그대로 삭아서 업서지는 일이 만타 한다 우리가 直覺으로 判斷할수잇는것은 前에 말한 그 三角形體사이의 皮膚가 둑거워저서 손으로 누르면 단단하고 뻑뻑한것이 잇다 이러한것은 飼料를 줄이고 便하면 어느 時期에는 脂肪이 빠지고 產卵을 開始한다 하나 貴重한 時日과 飼料만 犧牲할것갓기로 斷然 淘汰하기로 하엿다

이와가튼 簡單한 法을 將次 淘汰하려는 鷄群에다 最後判決로 한번더 試驗하는것은 우리 鷄群의 產卵率을 保持함에 힘이 만흔줄 생각한다 白群과 名群에서 最後判決을 밧은 廢鷄가 合計三十首이엿다

紙上陪審

【質疑規定】▲官製葉書를 使用할일 ▲行文은 極히 簡單明白히 할일 ▲表面에 『紙上陪審』이라 明記할일

【問】 甲의 土地에 乙이 家屋을 建築하고 商店을 施設하얏는데 官廳許可한 市場은 아니나 商店은 與否한즉 該土地에 法定規則上으로 最高限度로 每年에 地租를 幾何圓 錢까지 밧을수잇슴니까 外(二)甲의 土地에 乙이 商店을 建築한지 五年이 지난 今日에 丙이 該土地를 買取하고 乙의 商店位置內이 代用할 豫週에 如何한 手續으로 乙의 商店位置內이 任意使用할수잇슴니까 外 但 甲乙間에 何等成文契約은 無하고 乙은 丙의 要求를 不聽함 (宜川 車約憲)

【答】 (一)時勢에 相當한 地料를 請求할수잇소 (二)丙은 乙에 對하야 建物撤毀와 垈地明渡를 請求할수잇소 (辯護士 李仁)

【問】 昭和三年度 三月의 某保險會社에 養老(廿年)와 慰安(終身)保險에 口를 加入하고 保險料 各各 一年分을 支拂後 于今까지 支拂치 못하엿슴니다 先納한 一年分保險料를 請求할수잇스며 그 手續을 가르켜주시옵소서 (但 本社로부터 二次나 猶豫通知가 잇슴니다) (仁川 趙宥波生)

【答】 保險契約을 如何히 하엿는지 考覽하시오 大概 巧猾한 保險會社란 契約에 返還치 안키로 하는것이 通常인듯합니다 契約대로 할수밧게 업소 (辯護士 李仁)

【問】 甲의 所有田畔에 甲이 田堤防에 植桑하고 甲이 乙에게 其田을 賣渡移轉完了하고 (賣買當時 桑木에 對하야는 何等言約이 無하엿슴) 其後 其田堤防에 桑은 甲自己에 所有라 하오니 是誰之桑일가요 (陽德 一假生)

【答】 植木은 土地에 附着한 定着物인고로 特約업스면 乙의 所有에 歸합니다 (辯護士 李仁)

【問】 甲에 前借雇傭人 乙女를 某飲食店內에게 前借를 甲이 支拂하고 乙이 甲家에서 賣酒營業을 하던바 乙이 突然히 借金은 甲家에 出去하야 商業을 하여 還報하겟다 하며 出他하오니 法律上 엇던 手續을 하야 前借金을 卽日로 밧을가요 (但 前借雇用人契約書 有함) 他飲食店으로 前借金을 先用하여 支拂하라 하여도 乙이 履行 안합니다

二、證書 一金○○○圓也 右金은 昭和四年陰四月中 貴下가 本人의 身分이 債權問題로 拘禁中 本人의 身分을 保護키 爲하야 前記金을 某로부터 貴下가 借受하야 本人의 債權을 辨償하고 其後 本人이 前記債權을 辨濟爲計이오나 金員調達不能으로 于今未辨濟이온바 某期日에 前記金에 利子를 加하야 勿違支拂하겟기 玆以證書함 이라는 證書를 써노코 期限이 經過한지 오래이여도 支拂치 안이하니 如何한 手續을 하여야 빨리 바들가요 但 本人은 이 債務者 妾이던바 右債金에 몰리여 只今 飲食店 賣笑婦로 잇는바 하로가 밧봅니다 곳 가라커주시오 (杏杏生)

【答】 貸金請求訴訟밧게 할수업소 (辯護士 李仁)

【問】 產業組合의 趣旨가 무엇이며 產業組合에서 銀行金을 借入하와 營利케 하다가 失敗를 當하면 其債權者銀行이 組合員에게 償金을 徵收及執行할수잇슴니까? (一農村生)

【答】 組合員의 產業又는 其經濟的發達을 企圖하는것이고 組合員는 出資金限度內에 責任을 負擔합니다 (辯護士 李仁)

【問】 甲이 乙을 毆打하여 前齒一本이 落下하엿는데 甲은 傷害罪로 起訴되엿슴니다 言渡된 뒤에 連帶訴訟을 하여 甲에게 慰藉料나 損害賠償金을 要求할수잇슴니까? 要求할수잇다면 엇더한 程度 어떠한 方式으로 要求하여야 합니까? 그런데 被害者 乙은 女子로 當年 五十二歲올시다 (欲知生)

【答】 判決言渡前에 刑事事件에 對한 附帶訴訟을 提起하시오 印紙代도 들지안소 (辯護士 李仁)

【問】 (一)本人은 大正十二年七月以後에 父母의 强制로 因하여 結婚하엿는데 아즉 婚姻屆는 업스니 只今에 離婚하려하오니 法律上 關係가 업슬가요 (二)或 娶가 死生을 不拘하고 離婚을 承諾치 아니하여도 法律上으로 離婚할수잇슴니까 外 (一讀者)

【答】 法律上 아즉 婚姻效力이 發生치 아니하엿는고로 何時든지 任意離緣할수잇소 (辯護士 李仁)

【問】 甲乙丙三人의 祖上傳來의 山林이 有한바 (但 在來는 甲의 單獨名義이엿슴) 林野測量時에 甲乙丙三人共同名義로 하게 하엿는데 甲이 乙丙을 害하고자 甲의 宗中財產이라고 만하엿슴니다 (但 甲은 長孫이오 乙丙은 甲의 五寸叔父들임) 甲의 宗中財產이라고 만하여도 乙丙이 甲과 同等의 權利를 取得할수가 잇슴니까 外 (地上權과 地下權) 萬一 그럿치 못한 境遇라면 그 善後策이 무엇일넌지 (市內 杏杏生)

【答】 宗中財產이라면 門中에서는 處分할수잇스나 甲乙丙은 處分못하고 萬一 名義만 三人이나 事實 甲의 單獨所有라면 甲은 任意로 處分할수잇습니다 (辯護士 李仁)

新高山電氣問題로 市民大會開催

전긔가설은하여노코 點燈을아니함으로

함남 신고산(咸南新高山)은 발전에 따라 각종 시설이 구비하여 가는중 원산전긔회사(元山電氣會社)에서는 작추(昨秋)부터 전등가설(電燈架設)에 착수하여 지난 일월초순까지 전부공사를 다 끗치고 전등가설비(電燈架設費)까지 바다간 이후로 우금 수개월이 지나되 하등통지도 업는바 들은바에 의하면 어떤 사고로 속히 점등(點燈)될 희망이 업다고 하며 시민들은 가설비 선불에 대하여 만흔 불평이 잇슴으로 근일 그 대책을 강구하기 위하여 시민대회를 개최한다 더라(신고산)

虛僞强盜告發

지난 십사일 오후구시에 대동경찰서(大同警察署)에 강동군 만달면 승호리(江東郡晩達面勝湖里) 김규환(金奎煥)(二○)이라는 사람이 와서 한시간전에 대동군 서천면 동포리(大同郡西川面東浦里) 일등도로상에서 삼명의 강도를 맛나 소지하엿든 현금 팔원사십전을 강탈당하엿스니 차저주시요 하고 고발한일이 잇서 동서에서는 실지조사하여본즉 과연 김규환은 현금을 강탈당한것이 아니라 지난 구일 평양 긔림리(箕林里) 일백구번지 최명준(崔明俊)의게 팔원을 바더 유흥등의 비용에 소비하여버리고 책임을 회피키 위하야 그런 허위고발한것이 판명되어 그는 오일간 구류처분을 밧고 말엇다 더라(평양)

◇平壤貯組創立總會◇

평양에서 저금과 식산능을 목적한 한 금융긔관이 조선인사이에 업슴을 유감으로 생각한 각관능대 포사십일명의 발긔로 평양협동저축조합(平壤協同貯蓄組合)을 조직코저 수개월전부터 노력하는 중이라 함은 긔보한바어니와 이미 그 모집된 구수가 삼백여구에 달한바 되어 동조합에서는 지난 십오일 오후 팔시부터 백선행긔념관(白善行紀念館)에서 백여명의 회원이 모힌중 현 축사강연이 잇슨후 림시의장으로 김원순(金元俊)씨가 피선되어 규약을 통과하고 니어 다음과 가티 임원을 선거한후 대성황리에 무사폐회하엿다 더라(평양)

◇目的大要

每口 一口二十錢式을 四個年間 拂出한後 六個年間은 殖產하기로 함

貯金과 殖產을 目的으로 하되 組合員을 本位로 하야 產業資金의 金融圓滑과 各種貿易을 經營하기로 함

◇任員

組合長 裵炳鼓 副組合長 金鳳俊 書記 玄元謙 會計 李弼相 幹事 八 盧奎 李起燦外四名 評議員 孟觀浩外九名

四百名普校生 全部眼疾患者

학부형들은크게우려

진위군 송탄면서 정리공립보통학교(西井公立普校)에는 사백명 학생의 통신부(通信簿)마다 (도라호ー무)안질(眼疾)이라고 써잇슴으로 학부형측에서는 대단우려중에 잇다는데 이말을 들은 본보지국 기자가 교장에게 그러한 안질을 학교당국으로 무심히 잇스면 엇지하느냐고 무른즉 그 안질에 대해서는 우리도 근심중입니다 그러나 지금은 이학교에 경비도 업고 또 차차 봄시긔를 따라서 치료해볼가합니다 하더라(평택)

瘟瘡患者發見

황해도 재령군 재령면 향교리 구십번지(黃海道載寧郡載寧面鄕校里九十番地)에 원적을 둔 한춘삼(韓春三)의 가족 삼명을 동 재령군 제리병사에서 치료식히든중 약간에 도주하야 사면으로 숨어단니다가 중화군 경찰서 관내 천곡면 경찰관주재소(天谷面警察官駐在所)에서 발각되어 미면에 전염을 방지하엿다 더라(중화)

德仙夜學 認可를아니해

대책을강구

고성군 고성면 덕선리(固城郡固城面德仙里)에 잇는 덕선리 로동야학은 거번에 당국으로부터 불인가가 되엿슴으로 그후 다시 당국에서는 교원 권부를 변경하야 재인가원을 제출하엿더니 당국의 심사를 불인가처분이 되어 또다시 돌말수 업다 하며 경영당로자들은 이로 인하야 일자 회합이 잇스리라더라(고성)

勞働賃金減下로 勞働者生活極窮

하로삭전이불과사십전 每日乞人이百餘名

울산(蔚山)수리조합공사장에서는 로동임금이 하로 평균 사십전도 되지못하야 로동자의 곤난은 말할수가업고 쌀어서 지방의 여론이 자못 비등하다 함은 루보한바어니와 요사이 춘궁을 당하야 더구나 작년 한재로 인하야 먹을것은 업고 부득이 주린 창자를 움켜쥐고 수리조합공사의 일이나 하라고 읍내로 모혀드는 자가 날로 증가하야 그 수는 실로 수천여명에 달하는중이나 수조공사의 로동임금은 하로 한사람의 밥갑도 못되는 관계로 어더먹는 사람이 차차로 격증하여 요사이에 와서는 어지간한 집이면 한때에 백여명의 걸인을 치르게 되어 지방에서는 큰 곤난을 당하고 잇는바 수조에 대한 비난은 더욱 놉하간다 더라(울산)

朝鮮人本位 合山組合創立

마산에서

마산에서는 조선인 일반 상공업자의 금융긔관을 조달키 위하야 당지 라긔한(羅琪漢) 송석수(宋錫守)외 몃몃 유지의 발긔로 지난 십오일 오후 한시부터 마산로동야학교(馬山勞働夜學校)내에서 김수명(金洙明)씨 사회로 합산저축조합(合山貯蓄組合) 창립총회를 개최하고 규약통과(規約通過) 임원선거(任員選擧)등을 토의하고 동네시에 폐회하엿다 더라(마산)

元山學校評議 選擧有權大會

오는 사월일일에 개최하는 원산학교비평의원선거(元山學校費評議員選擧)에 대한 입후보자(立候補者)를 물색하기 위하야 원산시민협의회(元山市民協議會)의 알선으로 지난 십륙일 오후 한시부터 사백여명의 유권자대회를 원산관내(元山館內)에 열엇다 더라(원산)

三興機組創立

작년 구월경부터 읍내 도정리(邑內都井里)에다 위치를 정하고 공장건물건축에 착수하엿든 삼흥긔업조합(三興機業組合)은 동 성한 공장건물을 준공하고 수일전부터 개업하엿다 더라(영흥)

三月十四日(金)부터 特別大興行!
◉佛國파테社作品 喜劇 이놈아 全篇 落語王 하몰도로이드氏 主演
◉유나이테드社特作映畫 名探笑劇 처푸링出世記 全六卷 喜劇王 최리최푸링氏 主演
◉월리암폭스社名作品 大活劇 西部의 決死의 大血戰 全六卷 俠男兒 바크죤스氏 快演
亞細亞키네마社第一回作品 原作脚色監督 王必烈氏
朝鮮映畫 悔心曲 全九卷 ━━ 金靜淑 合 氏 ━━ 主演
!의외눈물로노아로삭인 靑春哀史! 斷腸의悲劇! 三○年度 記錄映畵! 보라!
朝鮮劇場 電話 九一一八一

有利 仕事
遠近不問 男女自宅에서 便利하고 高價 優美한 簡單 無年中休業 收入確實 見本添 案內書進呈 特約代理店募集
大阪市港區九條北通三丁目 大東商會

신용과친절 신약계의왕
약
약과 朝鮮
일가월증하는 폐점의
위대한 신용을!
절대친절과 박리다미로
로공급하는 폐점의
활동상태를
★의약가제씨여!!
약 보
원군을 물논하고
의약가의한하야
무대진정함니다
京城南大門通二丁目
株式會社 新井藥房
振替口座京城一六番 電話本局四九○四番

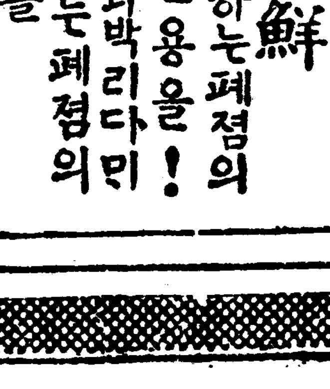

銀粒仁丹主劑外에 貴藥 朝鮮人蔘及 피타민B를 配合함
영양불량에 卓效잇는
銀粒(은립)の仁丹(인단)
●仁丹은 滋強、調胃、精神爽快、口腔芳香、保健救急等을 爲하야
氣分이 납블때 口中惡臭時 香煙을 使用할時
執務工夫時 疲勞倦怠時 船車旅行時
運動散步時 集合觀劇時 宴會喫煙時
食前食後 訪問接客時 惡疫流行時
等日常의 『護身藥』으로써 二、三粒式 活用하시라
仁丹ハミカキ・仁丹の体溫計

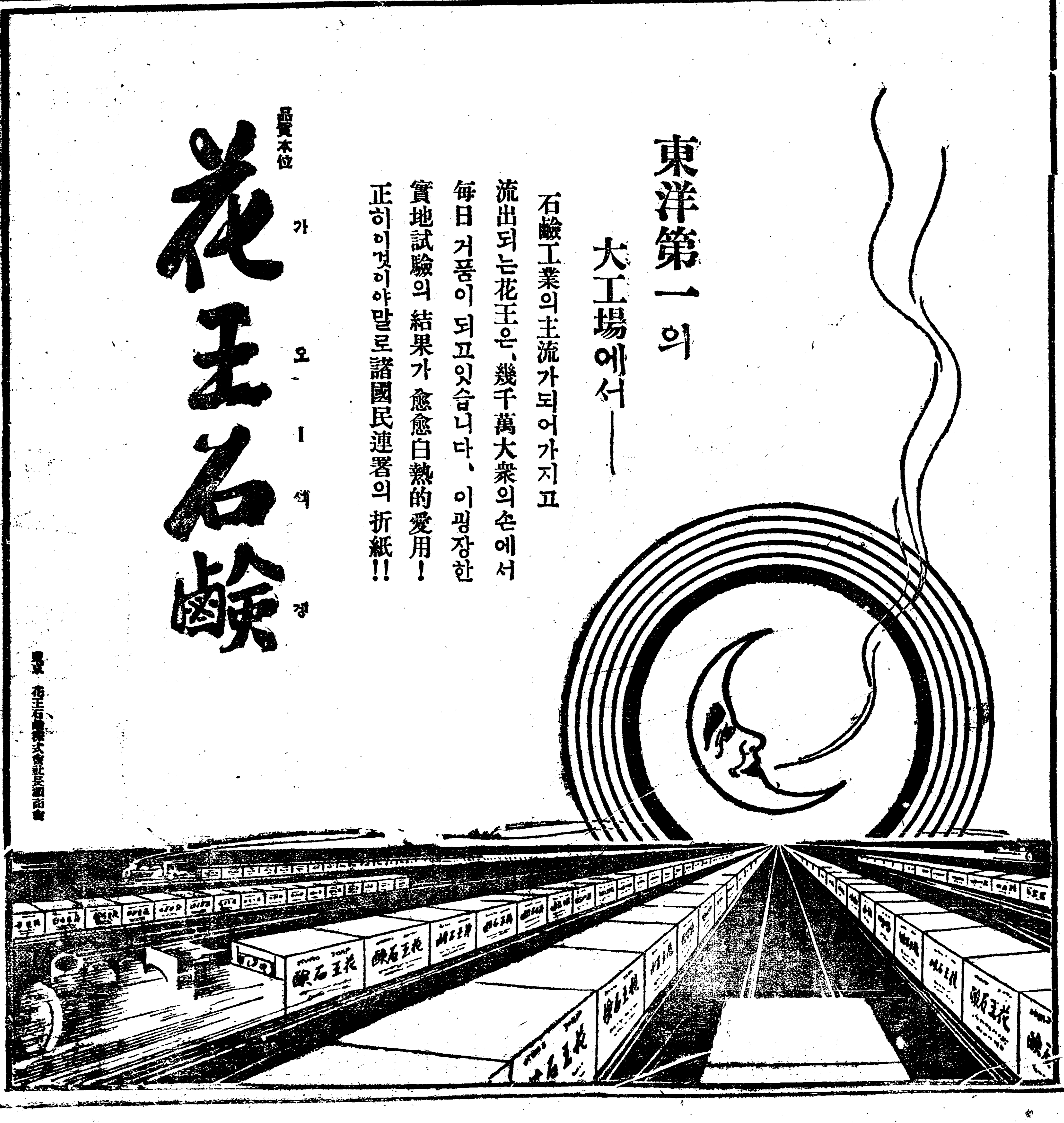

技競運動

올림픽의發源

朱根興

올림픽의主唱者는南歐大陸에最古文明國인『헬칸半島』의南部에臨한希臘이엇다『헬칸半島』의南側『펠로폰네스스島』의西部엘리스海岸에『알포이스』라고하는江이잇고그江을沿하야『올림피아』라고하는곳이잇스니 그곳에는『쥬스』라고하는神을奉祀하는社殿이잇다 西曆紀元前七百年頃에 自由와獨立의精神이豊富하고武勇으로써 覇權을掌握하야南歐大陸을 風靡號令하든希臘은 쥬스神靈을慰撫하기爲하야四年만에 一回式大競技會를開催하엿는데 第一回가紀元前七百七十八年이엇다 最初에는主로短距離競技에限하엿스나其後로漸次種目을 加하게되여서第八回로부터 競走•高跳•投圓盤槍投• 角力五種을組合하야 所謂『五種競技』가 國民間에重要視하게되엿다 이競技會에參加하는選手는 人格과技術이兼備한사람이라야 各州의代表로選拔派遣이되엿다 그代表者는國民全體가 深厚한興味와絶大의崇敬으로써 對할뿐만아니라國民全體의道德의對像이된다 그競技會에優勝한 選手는國家가特權을付與하고 詩人에게詩化되고彫刻家에게彫刻化된다 그것이 一門一家의光榮과名譽로는말할것도업거니와 一州의最上名譽로자랑하엿다 그리하야그競技會가 國民에게尙武의精神을鼓舞하고 活潑한思想을吹入하엿다 이것이果然後日에希臘各州에서 就中아데네와스팔타의 勇將武士를産出한根源이되엿스며學藝와美術의進步와한가지로 古代希臘의精華로써眞古史上에永遠不滅의光彩를내인것이다 近日에『올림픽』競技會라고하는것이古代希臘이『올림피아』에서 開催한祭技를模倣한것이分明한일이다

國際올림픽競技會

近代스포스隆盛의原因은 國際올림픽競技會設立에잇다고말할수잇다 十九世紀末葉에歐羅巴의物質文明이科學萬能主義와한가지로進步發達이되엇스나그反面에는生存競爭에부딋기어各國民의肉體와精神은漸漸衰退되고生命까지萎縮이되어갓다 이와가티漸漸衰退하야가는國民의體力과精神을回復식히는것이歐洲國民의當面問題인만큼그들은憂慮하기를마지아니하엿다 그래서그結果가스포스 로서國民의體力을增進하고精神을鍛鍊하기로議決하엿다 이것을解決할方策으로古代希臘올림픽競技를復活식히는意味에서國際올림픽競技會를設立하고저하는創案을비로소佛蘭西쿠벨텬男爵이提諭하엿다 이提案에各國代表의熱烈한贊同으로서國際올림픽競技委員會가組織되여가지고四年간에一次式을各參加國이順序로開催하게되엿다西曆一千八百九十六年에古代올림피아의根源을가진希臘아데네에서第一回大會를開催하게되엿다이것이올림피아의復活을意味하는만큼아데네와스팔타의尙武의復活을意味한다 歐米各國에서는大會마다優秀한選手를出場식혀서自己나라의優勢를자랑하기에全力을다하며東洋人으로出場하기는日本에서一千九百十二年第五回大會에金栗四三• 三島彌太郞二選手를派遣한것이嚆矢이다(完)

咸南洪原에서 三百少年示威萬歲

手旗들고檄文뿌리며萬歲高唱

이십세미만의소년삼백여명이모혀서 피××소년만세불러경찰이출동하여

三十餘名을檢擧

지난십사일 오후네시경에 함남홍원(咸南洪原)에서는이십세미만의소년 삼백여명이 『해반』이라고쓴수기(手旗)를각각손에들고격문을 산포하면서 피××소년해방(被××少年解放)만세를 고창하면서 시내를시위 행렬을 하엿는데 이날은맛침 홍원읍장날이엿슴으로 몰려든 만세소리에놀래인 군중은 물밀듯뒤를따르자못근래에 보지못하든 광경을연출하게되자 경찰당국에서는불의의 사변이돌발하엿슴으로 다수한 경관대가 사방으로달려들어 그들을해산하는 일방으로 닥치는 대로검속 하기시작하여삼십여명의 검속자를 내이엿스며계속하여검거에노력하는중이라더라(홍원)

靈武市日도警戒

경관다수가출장하여 주의인물의거처를대수사

별항보도한바 홍원만세 사건이 돌발한익일은 령무장날 이엿는데당지주재소 에서는 린근주재소의응원을 어더서 다수한정복경관이 시내시외를 엄중경계하는일방사회 단체인물의 거처를대수사하엿스나 아모일도 업섯스며경관대는 계속하여 부근일대를경계중이라더라(령무)

新義州高普 無事히開校

신의주고등보통학교(新義州高普校)선생이생도를 구타한것이발단되어 선생배척문제로 분규를거듭하야 부득이 이월이십오일부터 이주일휴학을 선언하얏다함은 긔보한바와 갓거니와다시개학(開學) 되는십오일에무슨문제가 이러나지 아니할가하야심히주목하든바 당일에는 총학생수삼백삼십명중무고결석생삼명을합하야 전부 결석생이 이십사명뿐으로 그외는 전부보호자와가티 등교하얏다는데 학교에서는 이날전부강당에 소집하고 교장으로부터 일장훈시가잇슨후 그대로 돌려보냇다하며십칠일부터는 학년말 시험이시작되다는데 각학년의 출석수는 다음과갓다(신의주)

	出席	缺席
一年	一〇二人	一人
二年	七五	三
三年	四三	九
四年	四四	一一
計	三〇六	二四

朝紡檄文事件 判決을言渡

林、金兩人役十月八月

십오일에부산법원에서 檢事求刑대로即席에서

지난일월 중순경에 부산조선방직회사(釜山朝鮮紡織會社)쟁의당시에격문(檄文)사건으로림종엽(林鍾葉)김시엽(金時燁)량씨를부산경찰서(釜山署)고등계에서검거하여 부산지방법원 검사국(檢事局)으로 송치하여 공판(公判)에회부하엿다함은이미보도한바어니와 예정과가티 지난십오일오전열한시에동법원데이호법정(法廷)에서개정하엿는데아츰부터 몰려드는가족(家族)이며칠백명의 동지들로 법정내외는대혼잡을 일우엇스며 만일의경계리에 좌구(佐久)재판장과원교(元橋)검사가립석하여량인의주소씨명을 물은후 김시엽을먼저 사실심리를 하엿는데 당인들은 사실 전부를시인 하엿스며원교검사로 부터보안법급 출판법(保安法及出版法)위반이라는취지로 론고하야병합죄를 적용하여 림종엽은 징역열달 김시엽은여덜달의 구형이 잇섯는데좌구재판장은 즉석에서 구형그대로언도(言渡)하엿다더라(부산)

林鍾葉 懲役十個月
金時燁 懲役八個月

朴氏釋放

모사건의혐의로북청경찰서(北靑警察署)에호송되어 이래일개월여에 취조를밧든원산로동련합회위원장박태선(朴泰善)씨는검사의불귀소로지난 십오일북청에서 석방되어당일밤 십일시원산역 착렬차로무사히귀원하엿다 더라(원산)

年賀狀事件의 安東權氏出監

이십일구류끗고

경북안동 청년동맹와룡지부(慶北安東靑年同盟臥龍支部) 소속맹원으로서 와룡면가구동(佳邱洞) 에거주하는권오긔(權五箕)(二三)씨는 지난번영주 봉화대구(榮州奉化大邱)동지의각단체에 보낸년하장에 불온한 문구가잇섯다하야 지난일월이십일경 안동경찰서원의 손에검거되어 이래취조를 밧다가 일건서류와함께 대구지방법원안동지청검사분국(大邱地方法院安東支廳檢事分局)에송치되엿다함은당시보도한바와 갓거니와 그후이것이보안법 위반으로 긔소되어지난이월십사일 오전십시경 동지청 제이호법정에서영전(永田)판사의주심과파본(播本)검사의립회아래 공판을개정하고 심리를맛친후 파본검사로부터 광주학생사건이 도화선이되어 전선적으로확대하여 가는이지음 불온한문구를 쓴년하장을 보낸것은 치안을방해 하엿다하야 보안법제칠조를 적용하야 징역팔개월을구형한후 폐정하엿다가 동일일 오전십시경 영전판사로부터이십일간 구류에 처한다는 언도를밧고 이래안동형무소(安東刑務所) 에서복역하든중지난 삼월십삼일만긔출감하엿다 더라(안동)

學生三名釋放

귀보=평양학생사건의주동자로 평양지방법원에서 오래동안 심리를밧고잇든 여섯명의 학생중 윤제만(尹濟萬)외두명은지난십사일 금고이개월에 집행유예이개년의 언도를밧고 지난십칠일 오후일곱시반경에석방되엿다는데 일홈은알에와갓다 더라(평양)

尹濟萬 蔡鉉根 宋熙潽

成群作黨하야 衡平社員毆打

백정놈은죽여도조타고 일시혼도를하도록싸려

被害者는告訴準備中

지난칠일하오칠시경에충북제천군덕산면삼전리(忠北堤川郡德山面三田里)에거주하는김긔호(金基浩)(三二)와박만보(朴萬甫)(三〇)외이십여명이작당하야동면성암리에거주하는형평사원김황룡(金黃龍)(三一)을무수란타하야일시는 혼도까지 하게하야일며소동이 이러낫섯는바 피해자김황룡은 동리김사만이가 권긔삼권긔를가서 밤이되도록 오지안음으로 김사만의아우김오만(金五萬)과정해수등과가티삼권리정해수가 리재원(李在源)의 집에가서 말하기를 권일엇던녀자를 삿다는것을 가지고지금세상에도 사람을 매매하느냐는등말다툼을 하는중에 동리사람들이모히여 방중에 내정돌입하얏다는조건으로 권긔두사람을 따리다가 마츰뒤에섯든 김황룡을보고이놈은 성암리사는 백정놈이안이냐하며 이런놈은 죽여도조타하고 모다 몰매에넛코따리엿는바 김황룡은 방금데천의원에입원치료중이며고소를제긔하리라더라(제천)

無智한群衆이 記者毆打

형평사원을후원한다고

별항보도와가티 덕산 형평사원구타사건을 조사하기 위하야데천형평지부에서는림시조사위원 김광파、리팔봉(堤川衡平支部臨時調査委員金光波李八奉)등을파견하엿고 본보지국 긔자박설송、한희곤(朴雪松、韓熙袞) 량군을파송하야 동군수산면 수산리(水山面水山里)에도착하엿슬때 마츰수산장날임으로가티점심을맛치고 덕산으로 향할지음에수산리 안제호(安齊鎬)와말을하는중 사십명이 작당하야 백정놈을후원하는 그자도 죽여도조타하며 무수란타하다가 마츰 주재소에서 경관이 출동하야진무한결과 겨우 저지하엿스나 밤이깁도록 해산되지안흠으로동주재소주임이하삼인의 경관이 보호하야덕산으로 향하는도중에 약한리나 되는고개가 잇는데 산우에서부터 돌을굴리며 군중이고함을치며 폭행하려하는것을 경관의진력으로 덕산까지 밤늣두시나되여서 갓는데 긔자두사람은 방금치료중이라하며손해도불소하다더라(제천)

奉天留學의勸誘 (一)

奉天에서 XY生

A B 詞兄机下

별서拜面穩話한지도 數個年이되려함니다 奉天京城의사이가 멀지아니하니 二日의 旅程이면 到着할수잇것마는 못가는것은塵世人事임니다 閑話休題하오며 在滿同胞의 問題는 今日의大問題이오 그의解決은時急한重大懸案임니다 여긔에對하야 政策的長還한論은 이에避하기로하고 現下就學難에 呻吟하고잇는우리 靑年學生 들이 滿洲의首都인 奉天으로와서 만흔 學校에 留學을 하기를 懇切히 勸誘하고 십습니다 우리 사람들의 外國에對한 觀察및그態度가 자못틀렷스니 첫재는넘우率直한 自己네의氣分에 쓰을리고 或은 一片公式的인理論에만熱中하야 朝鮮人으로서의 民族的利害關係와 또는그時期時期마다 過程的政策을 捕捉할줄모르는것가틈니다 中國에對하야서도 긴듯하면前後를不計하고 打倒蔣介石의運動에加擔樂動하려는바잇스니 蔣氏가어느點으로 非難할點이잇다삽더라도 朝鮮問題 에 對하야 그의政策이 우리에게必要하면그를支持할수도잇는것이며 或은高遠한理想을 憧憬하야모다南方으로 [illegible] 漢의方面에만 就學하려하니 그志인즉敬할만하나 그策인즉반듯이善美가아닌것을 어쩌하리오? 滿洲問題에關하야 朝鮮의人士들이 깁히考慮할點이잇스니 滿洲의同胞가 排斥되는理由는첫재그들이 某勢力의前衛가된다는것 意識的으로그리되지안터라도 客觀的으로그리된다는것 둘재는山東 河北方面의中國人移民이 一年百萬?에갓갑도록 몰려와서 生存競爭하노라고朝鮮人을 쏘처낸다는것等 理由가적지아니하나 그러나이러한 理由가 全혀올치안흔은아니지만 첫재朝鮮의移住民들이 넘우 無計劃的 無統制的이어서 中쭐나는또더귀찬으로 저네들의信賴와同情을몰이어沮害하는바가만코 둘재로는內外에잇는 朝鮮人士들이 넘우南京이나其他北平方面의政局에만 跟重하야 滿洲의實際政局을 支配하는奉天政府에는 全然無關心의 態度를가지니 그것이틀녓슴니다 아모리統一을부르지저도南方인中央政府의命令이 東三省으로一天地를形成한이滿洲에徹底치못하는것이하나이오 또는金陵이나 滬上에서 相當한大學을마치고와서 滿洲에서일하려하더라도 滿洲의 人物들은 따로히 自己네가養成하고 自己네끼리聯結되어 그들이모다都鄙와遠近에 大小各種의要地에 分布되게되니 奉天의各大學 專門 또는實業學校等에배우고 또이地方의事情을 硏究精通하며 이 大小要人 들의 系統關聯도알고 더욱히 學窓時代부터 靑年有爲한學生들과 交遊親密하게되면 첫재그自身이在滿同胞를爲하야 將來에일하기에至極便宜할것이오 滿洲同胞는날어서 그前途의光明을 보도록 그生活의進路를열을수잇슬것이며 하물며 朝鮮과갓가워서來往에便하고 生活費가싸서 學資가매우적게들고 自己가希望한다면 그대로就職의길도 자못容易하니 엇지하야 一擧三得의 이奉天留學을아니할것임니까? 滿洲라면넘어맘시 險難한줄생각하는이도 잇슬터이나 오는날의奉天은 東京 京都或은關西 廣島가기보담도 쉬우면 쉬혓지決코 어렵지안흐며 더욱히各種의 敎育機關 이 예서배워예서일하기에는 東京 京都이나 伯林 紐育의 世界的學府에서 배우는이보담나혀지 못하지안습니다 適用을爲한修學이번麗用가適好한것이 무엇보담도武器일것이아닙니까?

돈업는病客 結項自殺

함남안변에서

함남안변군안도면월포리구십팔번지(咸南安邊郡安道面月浦里)려인숙업김희현(金熙鉉)집에서는 지난십사일 오전오시경에손님이결항자살(結項自殺)을하엿다는데 이제그자세한 내용을듯건대 원적을 강원도통천군흡곡면(江原道通川郡歙谷面)에둔진봉긔(陳奉基)(四五)라는사람으로 삼년전부터 천촉(喘促)으로 고통을당하나 돈이업서 이째까지 곳치지를못하고잇다가 원산(元山)병원(病院)에가서 하소연을하야보겟다는 결심으로 집을떠나오든중 전긔 려인숙에서 하로밤을 지내고나서 다시생각을한즉 돈한푼업시 원산에를 간들어느누구가 이몸을 고쳐주라할이리이세상을떠남이락이라고 그처럼출생히도 자살한것이라더라(안도)

東海岸의暴風雨로 發動船卄餘隻遭難

그외에도피해가더만흘듯하다고 총독부경무국에도달한최근보도

判明된損害數萬圓

지난십이일이래의 폭풍우는 각디에 그피해가불소한바 그중에도 해안방면의손해가 심히만흔모양으로 경무국에 도달한보고에의하면 십이일부터 십사일까지 동해안의폭풍이심하야 동해안각항에 뎡박중이든선박(船舶)으로조난당한것이 다수하야 목하묘사중인데 지금까지 판명된것만으로도 발동선 어선이십여척이 파손되어 그손해액(損害額)이수만원에 달할모양이라하며 그외에도 상당히만흘듯하야 방금조사중이라더라

004727

봄바람에불리여 보찜싼젊은녀자

남편까지잇는젊은녀자 외간남자와눈이마저서

【미기어려운녀자의마음】

희녕군회령면오산동망양탄(會寧郡會寧面鰲山洞望洋灘)에사는동치만(董治萬)의처 애기비(二〇)는동면 동리이번지에 사는강봉천(姜鳳天)의아들자일(自一)(二〇)이와 거금삼년전에정식으로결혼하여 부부의 살림을하면서도 령천녀의 후면에는본시부터아름답지 못한남자의 그림자가항상숨어 잇서 남편자일의눈동자를 가리고 언제든지한번마음에 업는시집을 떠나자긔의소욕을 일우어 볼계획을세우고지내든바 얼마전에자긔의 복동속을 집안사람이모르게 미리빼여몰렷다가 지난십삼일밤에 집안가족이 깁히잠든사이를 타서엇던 정부와손에 손을잡고어데로 도망하엿다는데 남편되는 자일이는 지난십삼일에당시 경찰서에수색원을제출하엿다더라(회녕)

水原火災

지난십륙일 오전두시경에 수원성외산루리칠십륙번지 문병천(水原城外山樓里七六番地 文炳千)(三五)의 과물상점(果物商店)에화재가나서 수원시내소방조전부와 경찰이총출동하야 진화에노력 하엿스나 원래방중의 발화된지라시간이경과한관계로 상점이전부 소실하는데더 그안에든물품도 여지업시소실당하엿는바 손해는오백여원이라하며 발화의원인은 그상점주인도 아지못한다함으로 당국에서는 조사하기에 대단히 고려하는중 이라더라(수원)

大醉하야 自家에衝火

안주군에서

지난십륙일새벽다섯시쯤하야평남안주군 안주면건인리(平南安州郡安州面建仁里) 일백사십일번지에 사는안희순(安熙淳)의집에몰연불이이러나 당지 소방대원과 이웃사람에 필사적노력으로 동일시에 진화되엇다는바 요행이인축에는 살상이 업섯스며 손해는약오십원가량이며 발화원인은 진의주인 안희순이가 술이취하야드러와서 저집에불을노흔혐의가 농후하야 방금당지경찰서에인치되어엄중한취조를밧는중이라더라(안주)

取消申請

三月七日附朝鮮日報二面中三十餘生徒監禁이라題한 記事에對하야第二休憩時間中兒童이 雪合戰을하고看護當番敎師가一般에對하야注意를與한事實은잇스나監禁、硝子破損其他新聞에記載됨과如한事實은毛頭도無하니至急取消함을告하나이다

昭和五年三月十日 平安南道靑山公立普通學校長

朝鮮日報 社長殿 同价川支局長殿

新義州鐵工所 盟罷依然繼續

아즉도해결이묘연하야 中華商會側에서調停

지난칠일부터 신의주 (新義州)부내에잇는 신의주철공소(新義州鐵工所)를위시하야 일본인경영의 정상(井上)、동도(東島)、시야(矢野)、암전(岩田)、지곡(池谷)각철공소에 로동하는중국로동자팔십여명이 지금까지열시간로동하든것을단축하야달라요구하고일제히동맹파업(同盟罷業)을단행하엿다함은긔보와갓거니와 그후쌍방이서로강경하야 더욱험악하여지는동시에 해결의희망이조금도보이지안더니 지난십사일에 철공소측으로부터 신의주부내에잇는중화총회(中華總會)와 안동현정상(井上)철공소에 조정(調停)을 의뢰하엿슴으로 이두곳에서는 곳쌍방에 중재를개시하엿다는바 혹은이문제가 해결될는지 몰른다한다 그러나 이문제가이대로계속되면 불경긔로 사업이부진하야 결손을보나 면목상그대로사업을계속하는각철공소에서 단번히로동자를해고할는지도모르겟다 더라(신의주)

金泉永和商 重役軋轢虛說

경북김천(慶北金泉)에서순조선인경영의 대표적상업회사로 오즉하나인 김천영화상업 주식회사(金泉永和商業株式會社)에서는 지난십오일에 중역제씨가모여서모신문지국(某新聞支局)에대하야 괴사오보로 명예훼손에대한 손해배상청구의건(名譽毀損에對한損害賠償請求의件)모본사에 경고문발송의건(某報本社에警告文發送의件) 긔사취소의건(記事取消의件)등을결의하엿다는데 이제자세한 내용을 조사하여본즉 해회사에 감사역으로 이래이년동안이나 근무하고잇든모씨가 업마전에 사정으로자진사퇴 하엿든바 동회사에서갑을론 얼마잇는것은 퇴직위로금으로 상실식히자는 동회중역사이에 의견이일치되어 원만이해결되엇다는데 금번동회사를사퇴한모씨와 모신문지국(某新聞支局)의모와 평소부터 감정이잇서오든차에 마츰내 그와가티사실과틀리는것을 확대하야 괴사를내엇슴은아니라 중역간에 큰내용이나 잇는것가티 괴사를 내엿다는중에서 해상회와 불거래를하여오든 하주측으로부터 영업을아니 하는줄알고 다른상점으로 주문을보내는등 실로손해가 막대하다하야 매우분개하야 분분하다더라(김천)

榮州事件大邱로

영주청년동맹사건(榮州靑年同盟事件)피고(被告)십구명은 영주경찰서에서검거된후안동형무소(安東刑務所)에수용중이든바지난십삼일 대구로호송되어 대구형무소에수용하엿다더라(대구)

乘客四名重輕傷

자동차가뎐복이되여서

지난십오일 오후여섯시경에 황해도 해주(海州)로부터 경의선토성(土城)을 향하야 연백자동차부(延白自動車部)소유로정봉운(鄭鳳雲)이가 운전하야가지고오든 자동차가 구토성(舊土城)부근에서비가온후에우차(牛車)가단여서길에바퀴자국이난데에 자동차바퀴가 빠저가지고 차체가전복되어 승객네명이모다중경상을 당하얏는데 그중강원도 양구(楊口)산다는 함관현(咸觀鉉)이란사람은 생명이위독하며 운전수는다행히 무사하얏다더라(개성)

少年時報를 火矢로變更

그동안창간호를발행하랴든소년시보(少年時報)는이미원고모집이완정되어 방금원고를 검열중이오 일변제이호 원고를 모집중이라는데 동보사에서는 소년시보라는것보다대중을대상으로하는순문예잡지를발간하는것이효과에잇서서나흐리라하야그잡지명의를화시(火矢)라고변경하고다음규정에의하야 원고모집을한다는바 다수히 투고(投稿)하여주기 바란다하며 사무소는 평양상수리이백이십일번지(平壤上需里二一二 興兒與方火矢編輯部)라더라(평양)

▲募集期日 四月十五日外지 ▲藝術理論(小說及戲曲)一行二十字四百行內外▲詩歌一行二十字二百行內外▲少年文藝一行二十字二百行內外

ほヽほヽほヽ紅　御園ほヽ紅

○高級社員募集
市內에精通하고外交에自信잇는年齡廿五歲以上四十歲까지中等校卒業程度의身體强健한男女皆年을優遇採用할希望者는履歷書携帶本人來社하시압
京城府永樂町二丁目二十五番地
共濟無盡株式會社

總督認可 京城第一自働車學校
生徒募集入學隨意○學費低廉○前京城自動車講習所創立十週年貢獻에依하야昇格記念
校舍新築內容充實理想的設備新シボレー新フォードハツプ、オーバーランド其他數車臺大한實習場에서敎授함을보라二錢切手封入學則送呈(京城黃金町六丁目)訓練院前)

卒業期間 三個月
締切 三月三十一日
寫眞講習生募集
葉書申込次第規則進呈
釜山府佐川町 永生園寫眞學院 電話六七八番

各國時計

구로ー무腕時計 十六、八、彩 양구로 三十圓以上 五圓以下各種
구로ー무提 六圓以上 七十圓以下
K18腕、六八形 十二圓以上六十圓以下各種 白金各種
K18提二十圓以上 百圓以下各種
蓄音器二十圓以上 百三十圓以下 二十餘種잇소
日本一의萬年筆 一圓二十錢부터 十圓迄二十餘種잇소
가다로구御入用의분은二錢切手封入御申越次第贈呈함
時計御商 小賣商 京城黃金町二丁目 電本長一○一五番 振替口座京城七八二番
喜多金光堂 明治卅八年創立

於朝鮮博覽會金牌受領
ニノミヤ式石油發動機
ニノミヤ式製粉精米兼用機
同セントリー
ヒユーガルポンプ
同パーチカルポンプ
精米麥粟機各種
籾摺機各種
特約店募集
型錄進呈
京城府西界洞三二 京城鐵工所 電話龍山二二三番
京城驛前 京城鐵工所營業部 電話本局九四一番
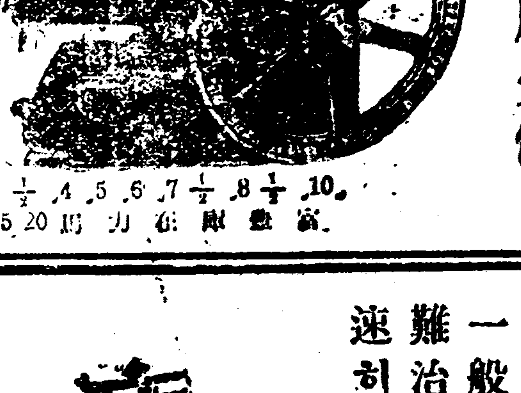
2½ 4 5 6 7½ 8½ 10 馬力

水晶印
◉認印 透明水晶小判形印材의苗字篆刻
(15) 時計提 金一圓 一寸丈 金一圓
(19) 以上桐箱入 一寸三分 金一圓六十錢
(22) 一寸五分 一圓九十錢
(20) 二寸 金二圓四十錢 以上本皮上싹우入
◉實印 透明水晶角丸印材을指定과갓치篆刻(四字까지)
(12) 一寸丈 金一圓五十錢
(6) 一寸五分 金二圓二十錢 以上桐箱入
(7) 一寸三分 金二圓二十錢 一寸五分 金二圓七十錢
(10) 二寸 金三圓三十錢 以上本皮上싹우入
(送料十二錢 代引廿二錢)
▽字體는番號로△印面의大小는御指定과如히△前金又는代引注文은四日以內로送品함
山梨縣西八代郡大河內村
水晶印其他水晶製品型錄申込次第送呈
振替東京 武貳壹七八
山梨水晶株式會社

一般痔疾特히 難治의痔疾를 速히治療함 (坐藥•軟膏)
痔疾
適應症 內外痔核、痔出血、脫肛、肛門爛裂、痔瘻、分娩後의脫肛、會陰裂傷…等
根治新藥
체루미찐
(各地藥店販賣)
大阪市道修町 藤澤友吉商店 支店 東京•京城

購買組合에對한 京城商議의見解
商人들의利己的態度

京城商議商業部會員은 各官衙銀行 會社의購買組合이現下不況時代에는不合理한 點이만타고꾸徹底하고種種調査研究한 結果겨우成案을엇어서 十九日의役員會에 提出하기로되엿는데 其理由及不合理한 點은左와如히擧하엿더라

市內各購買組合에關한調査報告事項

購買組合은各消費者가共同購入에依하야低廉良質의 需用物件을求하려함이라 此等組織的으로實施하고저힘것은 勿論이다 然만아니라 其趣因은多少의相違가잇기는하나 主로往年財界好況時의 物價暴騰에依하야一定한收入만으로써 生計를營하는給料生活者의 救濟的施設로서政府도此를 獎勵하야왓승으로今日의發達을 보앗든것이다그러고現下經濟界의 不況도잇고政府의根本的施設方針에 依하야國民은全體가 緊縮節約의實行이徹底하엿다 給料生活者는 物價는非常히低落되엿다 餘裕잇는生活을하고잇는狀態이다 今日購買組合의施設經營은中小商業者를壓迫脅威함이甚하다 社會政策의見地로보아不合理한感이업지안타 그러타할지라도消費者各自가自己의利益擁護의立場으로合理的으로此를實施한다하면누구도干涉할바아닐것이다

目下京城內의購買組合의經營에對하야此를檢討하건데 亦是不合理不穩當이라고認定할만한點이不少하다 이러한不合理한方法으로써給料生活者에만의特殊保護下에잇는會社員에게만特權使益을與하고또購買組合에는營業稅가賦課되지안는 一方에當業者는相當한多額의營業稅를負擔하고其經營에는土地家屋店舗의設備를要하고또相當한貸倒等을負擔하는等兩者의經營에는相當한差違가잇스며오즉不況에가까워하는窮狀의極한中小商業者의生活의安定도엇지못하는現狀에照하야當事者로써相當한考慮를要할만한일이다今에市內中小商業者는此種購買組合에壓迫을바다紛擾中에在하야各購買組合에對하야猛烈한運動을起하는바이라各所로써는各組合當事者에對하야其改善을促할必要가잇슴을認함

現在各組合에關하야不合理又는不穩當하다고認定할點의重要한것은左와如함

遞信局共濟會

一、共濟會販賣部에서購入하는物品은旣定價金을徵收치안코低率의貸金을融資하며共濟貨金을放資한과如함

一、官有建物은無償으로共濟會의店舖又는倉庫等을供用하야營業費을節約케한다

一、從事員의被服을官給으로할은不可함

以上의特殊便益과擁護手段에依하야共濟會는相當多額의經費를節約하고또아서非常히低廉한物資를供給함으로市價와의間에大差를生하니市井商人은此에壓迫을受하고잇다

總督府協和會

一、共濟會의經營하는販賣所를百貨店에게委任經營하라는計劃이잇서近時百貨店의消費施設出에依하야擴張되여잇는中小商店에對하야一層打擊을주어是가苦境에陷케할것을認定하고當局은此에適當한措置를講하야此의廢止를望한다

一、共和會는代用金券을發行하야商品代의支拂에使用中이나이는何等의가지弊害를어칭으로此의廢止를望한다

殖産銀行友會

一、行友會의名下에經營하나다만行員에限할것이아니라府內의官公吏、銀行、會社、學校等七十有餘團體에加入을勸誘하야多數한會員을募하고每期高額의利益을入販賣를하고잇는바此를立金을두는等一種의營利的事業으로認定하는點이잇는바行員의日常必需品에只치게改善함을望한다

米調節에對한 總督府方針
營業倉庫를新設 旣設倉庫는絕對保護

朝鮮米移出調節에依한營業倉庫의建設에對하야는可及的旣設倉庫業者에게脅威를與하는것이라하야總督府의朝鮮米移出調節方針은이러하다더라

昭和元年부터同三年度外지一個年平均移出高는六百四十萬石으로此를月別平均으로하면五十三萬石식이다그런데每年의例에依하야보면收穫期인十二、一、二의三個月에는平均三百十萬石이나移出되어前記月別額에比하면三個月間은約百萬石이超過되다此百萬石을調節하기爲하야將來의百萬石도豫想하야百五十萬石으로하고十五個年間計劃으로서補助를與하야農業倉庫를建設하고此에貯藏하야調節코저하는데此十五個年으로서는到底히當面한急務를緩和할수가업다 그럼으로現의緩和方法으로營業倉庫로서調節하라하니이는旣設倉庫業者에게脅威를與하는것이다 그런데旣設倉庫는全朝鮮에約四萬坪이나잇스나그만치못함으로第一期計劃으로는今後六年間農業倉庫에서四十八萬石營業倉庫에서百二萬石合計百五十萬石을調節하고其後九個年間은全部를農業倉庫에서調節하야가라는것이다 그러나營業倉庫는前記한바와가티旣設만으로는不足한것이되것만으로約七個所의營業倉庫는建設補助를與하야株式會社組織의新設倉庫를建造하고旣設倉庫로서營業倉庫로서提供하고저하는것에對하야는若干의補助를與하고脅威를受하는것에도買收하는안트래도總督府가介在하야合同케하라는方針임으로總督府로서는充分히旣得會社의得權을認定하는同時에脅威를與치안토록한다云云

補給金增額으로 私鐵敷設을獎勵
失業救濟란理由로

（東京電）朝鮮의失業을防止及救濟할目的으로一年千七百萬圓의産米增殖計劃을明年度에는三、四千萬圓으로擴張한다는事實에對하야는大藏省과朝鮮總督府間에意見의一致을보게되엿다預金部資金으로서하라는此計劃外에土木事業中道路、河川、港灣의直接生産的이아닌事業을避하고私設鐵道에配當補給金增額을實行豫算에計上하야私鐵敷設을保護獎勵하야써失業救濟의一助를삼을方針을決定하얏다此等具體案은數日中에渡東하는林財務局長과主計局과協議한後에決定할터이라더라

商品擔保 貸出高

京城商議에서調査한京城組合銀行二月末商品擔保貸出高는左와如하더라(△減)

朝鮮商品		比前年四月
現物	三一九,四九五	六〇,六四一
證券	六六九,〇三三	△三,六八一
計	九八九,一〇七	四四,〇六〇
輸移入高		
現物	三一七,三一〇	一四四,七七六
證券	三〇一,〇六二	△三二,九九九
計	六一八,九六九	△二一,六五

五年度의 土木補助額
百十九萬八千圓

昭和五年度實行豫算中旣定計劃에依한土木工事費의各種補助는道路改修補助四十二萬圓을筆頭로河川修繕費三萬圓大邱第三期市街道路及下水改修工費三萬六千圓平壤第二期市區改正工事費三萬圓鎭南浦市區改正工事費三萬二千圓京城水道擴張工事費三萬五千圓群山水道擴張工事費八千圓釜山第二期水道擴張工事費九萬圓馬山水道工事費二萬圓京城第二期下水改修工事費七萬二千五百圓全州下水工事費八千圓裡里下水工事費九千圓群山第二期下水道改修工事費一萬七千五百圓釜山下水工事費三萬圓元山下水工事費一萬四千圓成興下水工事費三萬七千五百圓大田治水及下水改修工事費三萬一千圓龍塘浦港修築工事費四萬圓延平島港修築工事費一萬九千圓漢川港修築工事費一萬二千五百圓黑湖津修築工事費三萬八千五百圓厚浦港修築工事費一萬五千圓新昌港修築工事費五萬六千圓太閤堀鑿工事費一萬三千圓開城第二期浚渫里川改修工事費二萬六千圓計百十九萬八千圓인바新規計劃이든道路改修費로鎭海軍飛行場道京城市區改修工事費補助三十四萬圓成興水道工事費補助三萬圓木浦下水工事費補助五萬二千五百圓雄基下水及道路工事費補助四萬圓은모다豫算不成立때로流産으로되엇더라

蠶價半額으로 朝鮮蠶家도苦境
春蠶期를압두고 繭價는安定될가?

朝鮮의蠶業은增加에伴하야漸次事業的製絲工場의勃興을보게되엇다總督府에서는蠶繭의處理及製絲에關한施設로（一）繭運賃의割引（二）繭及生絲의朝鮮輸移出稅日本移入稅의撤廢（三）蠶繭의共同販賣（四）製絲工場의設置等施設에依하야蠶繭製絲業의成績은大槪良好하다繭去來上에利便을得함은勿論共同販賣에依하야養蠶家에게利益을與하는等蠶業의發達에貢獻하는바가적지안타近來繭價는一暴하야前年의半額이되엿승으로養蠶家의意氣를沮喪케하고又製絲工場에在하야서도打擊을蒙하야經營難으로最近休業한者도生하얏다本春蠶期를압두고漸次繭價의安定을待하야養蠶家及製絲業者는크게期待하나그將來는實로念慮라더라

二月末現在 日本國債總額
六十億六千餘萬圓

（東京電）東藏省發表=二月中日本의國債現在高는（單位千圓）

內國債	四、四七四、七六五
外國債	一、四四六、八四九
計	五、九二一、六一四

으로二月中에四千九百八十六萬一千圓을發行하고또三千四百十一萬八千圓을償還하야二月中에千五百七十四萬二千圓을增加하얏고其他米穀證券四千五十九萬一千圓大藏證券一億이잇승으로國債總額은六十億六千二百十萬五千圓이라더라

運合會社進捗
三月中에創立?

運合中心의運合은其後順調로進捗되어通運脫退後十八日外지에正式으로不參加를聲明한業者는直轄四十驛業者中約三十名으로中間驛業者는利害關係로全部參加할模樣임으로通運과行動을가티할者는五十名以內에못치고結局脫退業者는通運及同系統店共百二十名이나此의報償金最大限度는八十萬圓假量으로推測되는데運合會社에서는參加者確定後二十日에開催할豫定이나創立委員會에諮問하야參加業者의報償金額（約二百八十萬圓內外）을決定한後創立方法에對하야協議키로되엇다創立方法은過般來種種研究中이든바가장簡便한方法으로써現金出資相當額七十萬圓程度의全額拂込會社를三月中에創立하고各業者의報償金相當額의增資形式을取하기로決定하엿더라

京手形交換高

京城手形交換所上期十一週의手形交換高는枚數二萬四千二百七十四枚、交換高一萬六千三十九萬一千十六圓四錢、差額百九十七萬三千百圓七十八錢이다一日平均交換高는二百六萬五千百六十九圓二十四錢이다前週에比하면三十一萬六千五百三十六圓九錢이減少를示하얏더라

東京小賣 物價暴落

（東京電）日銀의調査한三月分東京小賣物價指數의總平均은一六三、三이니前月에比하야二分八厘前年同期에比하야一割二分一厘가暴落하얏다더라

京城二月末 預金貸出狀況

京城商議에서調査한京城組合銀行二月末預金貸出狀況은左와如하더라(△減)

單位千圓		比前月末
預金		
當月中受入高	一〇三、九三一	△二、五六二
當月中拂戾高	一〇六、八〇一	△五、五九六
月末現在高	九四、三四〇	△四、八六六
比前年同月末		△一、三〇一
貸出		
當月中貸付高	四三、八六九	△二、二九七
當月中回收高	四八、二四〇	△三、九五三
月末現在高	一五〇、五七六	△三、三五三
比前年同月末	△七、三七九	

外鹽管理와 購買方法
松本專賣局長談

外鹽管理에伴한指定輸入商及指定販賣人의件에對하야는旣報와가티바購買方法其他에關하야松本專賣局長은語하되

指定輸入商은各港別로設置할터로購入方法는外鹽의等級見本에依하야見積書를徵收하야此에依하야適當히比較購入할터이며指定輸入商은目下詮衡中임으로四月上旬頃에는發表할터이인바購買는追加豫算의關係로五月中旬以降될게다라고그때外지不得已輸入할때는許可制를取키로되엇다又指定販賣人은不遠專賣局에서販賣手續을發表할터이입으로右에依하야各自가申請하면이에詮衡하야認可할作定이다云云

鮮銀券發行高

一、銀行券總發行平均高（自三月九日至三月十五日） 九三、六九三、七一〇

內 正貨準備發行平均高 四三、九九一、七二九

保證準備發行平均高 四九、七〇一、九八一

二、當週末銀行券發行高 九二、八〇九、二四八、七〇

日銀의 正貨準備
九億二千臺로減少

（東京電）十七日線越日銀現正貨準備는九億二千二百二十三萬七千圓으로前月末에比하야五十一萬圓의減少를示한것인데右는十五日神戶에서外國銀行에外國商業銀行이五十萬圓의兌換한結果이며此로外國銀行兌換總額은一億圓에達하얏고또十七日朝三井三菱의兩行은各五百萬圓式을兌換하얏스나右는十八日頃에米國에送하려는것이라더라

朝鮮信託法은 今年內實施可能
發布는時期問題

信託法令의制定에對하야는總督府의多年間懸案으로서過般信託同業關係者의答申을求하야目下主務當局에서調査中인바信託法令은大別로一은信託令一은信託業令으로서兩者共히制令으로서信託令은實體法으로서朝鮮民事令中改正發布를볼터로信託業令은手續法으로서새로制令으로發布를볼터인데信託令은民事令改正의關係上法務局에서立案하고信託業令은業務監督上財務局主務者로서目下立案을試하는中인데兩者모다具體的成案을得한後同時에發布할것이라고觀測되다發布時期는아즉不明하나本年內는充分實施의途에올를터이라推測하더라

船籍登錄數
大部分廿噸未滿

朝鮮에船籍을가진船舶의登錄數는本年一月末現在에汽船百八十六隻噸數二萬六千九百三十四噸이다그中百噸以上의것이四十六隻千噸以上의것이二十隻이며또帆船의登錄數는六百九十三隻이니此의總噸數는二萬三千三十八噸인바帆船의大部分은二十噸以上五十噸未滿의小型이六百五十三隻이며百噸以上의大型의것은겨우五隻에不過하더라

三月上半 不渡手形減

京城手形交換所의三月上半個月間의不渡手形枚數는二十八枚此金額七千七百六十圓二十七錢으로前月同期에比하야七十八枚七萬四千八百十一圓七十三錢의減인바右의主한原因은大正信託破綻에誘引되어不良手形이自然減少한것이라더라

濱口首相以下에 運合問題로打電
中立業者들의陳情

京城、仁川、龍山中立業者代表中村芳松氏는十五日濱口首相、松田拓相、齋藤總督、仙石滿鐵總裁、牧山民政黨總務、富田民政黨幹事長에對하야運合問題로左의陳情을打電하얏다더라

過去四年間에亘하야紛糾를거듭하든朝鮮運送合同은新店防止其他大村局長聲明의不履行多數中立業者及丸通側의脫退로破裂되엇다그리고當局은從來의關係로國際運輸를中心箱로한一部少數業者의合同을進行케하고此에모든特權을附與하기로聲明하얏다

그結果는國際運輸、非合同、丸通의三派鼎立이되고朝鮮運送業界로하야금收拾치못할混亂에引導하야政治上思想上重大한事態를誘起하고저한다

吾人은無定見한鐵道의利那主義와運輸를中心으로한一部野心家의利權運動에依하야國家의政策을그릇트리고累를朝鮮의將來에밋치게함을부서워한다

願컨대朝鮮治安을爲하야公正한立場에서速히不合理한合同에對하야中止를嚴命하고朝鮮運送業界의安全을圖하야朝鮮民衆의不安을一掃하기를切望한다

朝鮮米統制案 米調會에提案
松村有賀兩氏가渡東

松村殖産局長、有賀殖銀頭取는本月二十日부터開催될米穀調查委員會에出席하기爲하야十六日朝에渡東하얏는데右兩氏의渡東은過般總督府에서開催한朝鮮米統制懇談會의答申한朝鮮米調節에關한統制案

一、農業倉庫及商業倉庫의經營主體

一、同上倉庫의經營方法

一、格納米에對한金融方法

等에對하야朝鮮側의意見을陳述하는同時에그實行上의提案을하라는것인듯한데此에對하야米調委員會의運行如何는一般의注目하는바이라더라

日本豆粕이 滿洲品을壓迫
『西鮮農場』의劃策으로

不二興業會社가大豆粕의需地인滿洲에接近한西鮮農場用으로日本의豊年豆粕約五萬叺을移入한데對하야一般의注意를集中케되엇다滿洲地方에서는各方面에서問題視되어잇는바此에對하야藤村常務理事는左와如히語하더라

從來當社西鮮農場의肥料는滿洲로積送한外다에그線路方式을京畿近의多獅島에入船함으로兵庫縣尾에서生產하는豊年豆粕을그船便으로移入하면運賃이非常히低廉하야飛場神着一叺（正味九貫五百匁入）二圓八十六錢이되니滿洲産에比較하야約廿錢假量이低廉할뿐아니라滿洲產粉碎豆粕과對比하면保證成分窒素가豊年豆粕은七、二〇이오滿洲粉碎豆粕은六、五〇이니分析한結果

豊年豆粕（日本産）	
窒素全量	七、七五
燐酸全量	一、七五
加里全量	二、四九
粉碎豆粕（滿洲産）	
窒素全量	六、八五
燐酸全量	一、六六
加里全量	二、三五

로大體成分에잇서一割假量이豊年豆粕이多하며粉碎豆粕은脂肪이殘存하야無效含有分이多한데比較에重點을두하면가지로比較採算하야도豊年豆粕은西鮮農場神着이一叺二圓六十錢以下가아니면採算이不能하야到底히競爭이되지못하고또肥料의選擇은단지成分其他机上算盤만을생각할수는업는것이다實地施用의指導及効果를考慮할이가장必要함으로今後豊年豆粕의使用은漸次增加될것이라고信한다云云

木製「파이프」
專賣局서試驗

兩切煙草마고메풀牡丹等에넛는「파이프」는從來竹製한것이엇스나專賣局에서昨年中부터一部製品에木製「파이프」를使用하야『파이프』優劣을試驗하고저木製品三百萬本을購入한後百五十萬本은京城工場에八十萬本은大邱工場에送付하야湯潤期를通하야使用시킨結果木製品은크기가大略一定하며樹脂止測流溢한外다에衛生上無害하며體裁도優美하나吸口部가圓形이고또한조금細하야竹製『파이프』에比하야價格모다一長一短으로곳優劣을斷定할은不可能하나現在의木製『파이프』에改良을加하야吸口部를幾分間곰게하며또한扁平狀으로하고木質加工等을改善하면大體優良의結果을招來할것이더라

外鹽輸入減少
專賣局調査

本年一月中朝鮮內에輸入된外鹽은釜山着關東州天日鹽四百八十萬五千斤價格二萬七千八百圓木浦揚同八十四萬八千斤의四千七百圓此計五百六十五萬三千斤三萬二千五百圓前年同月分에比하면數量으로五十萬六千斤價格으로一萬三千七百圓이各減少하얏다더라

肥料低資 未償二百萬圓
三月中엔完了?

東拓及殖銀에서取扱한肥料低利資金의十一月以降三月末外지의期間中償還狀況을見하면同期間內에償還할總口數는一千四百四十二口金額四百三十八萬二千六百二十七圓七十八錢이다十二月末外지償還된것의累計는口數五百七十二口金額二百二十八萬六千八百六十二圓二十六錢이니겨의半額에不過하나三月末外지에는未償還의內譯은左와如하더라

	口數	未償還額
京畿	二九	七八、八五五圓
忠北	完納	
忠南	九五	一四三、八〇二
全北	三九	四三七、四八〇
全南	一三三七	五〇七、五二〇
慶北	一三四	三四七、一〇五
慶南	六八	三二四、〇七七
黃海	一	一、六八三
平南	四二	六六、五四二
平北	二〇八	二三五、八〇五
江原	一三	二五、二四〇
咸南	六九	三七、六五二
咸北	—	
計	九三五	二、〇九五、七五六

朝鮮及外米 徹底統制
農相에希望한 總督의諸意見

（東京電）町田農相은十七日朝에齋藤朝鮮總督을訪問하고二十日에開催하는米穀調查會總會에附議될朝鮮米移入統制案에對하야意見을交換하얏다

朝鮮米移入統制에對하야는朝鮮總督府에서適當한施設을하기로委員會에서決議하얏다右는每月平均的으로移入하야一時的移入過剩의弊를防止하기로目的하는것이라는旨로說明하고諒解를求하얏스며또朝鮮에서도外米輸入統制를徹底的으로行하면조켓다는希望을述하얏다더라

神戶粕取肥料 上場不認可

（東京電）神戶豆粕取引所에서申請中이든粕石外二十一種의肥料上場은遂히不認可로決定되엇다더라

株式 多少昂騰
市勢와商況（十八日）

前場底强

前場東新은九十六圓七十錢에大引되엇고大新은五十一圓丁大引이엇스며其他는賣買가업섯더라

前場諸株步調

▲大新 五一〇〇—

▲東新 九六七〇—九六七〇—

後場昂騰

後場은京取大成의十九圓十錢이잇슨後四十錢이잇고大新鐘新亦無商內로東新九十七圓丁初寄로七圓四十錢에大引하엿더라

後場諸株步調

▲京取 一九一〇—一九四〇—

▲東新 九六七〇—九七四〇—

京取雙方傍觀

京取는今日前場에賣買가업섯는데呼聲은十九圓八十錢賣際에對하야買際이업섯다이로서京取의第二期賣際이업스리라고는할수업고雙方의策戰上當分間形勢觀望인것으로보는것이조켓더라

株‖非 六一感

◇京取株高은흐지부지된것가튼것이表面에나타난事實이나

◇이것이언제무슨動機로엇더한形態下에二期續이어우려질지는모르겟스나

◇그에야말로가지각색의再演劇이演出될것으로

◇지금에잇서서付託하는것은籠건너친구에게속아서損보지말도록自重하기를

鐘紡새문에 東新도追伴低

鐘紡이떠러지는사품에東新도今朝에九十五圓으로떠러졋다가大引은九十六圓大이엇는데그러라고九十五、六圓臺의東新을安心하기도어려운터인즉當分間은좀더形勢를보는것이妥當할것가튼바果如何

期米 單獨의硬勢

前場低迷

昨後場阪地二十五圓九十七錢止와共히二十五圓九十四錢에寄한當市場은今朝에入하야阪地初付二十七圓八十一錢인八丁反落을據하고二十五圓九十二錢인値히二丁低로場을始한後九十一錢外지少弛하엿다가阪地의反高를따라九十九錢으로返戾하더니結局阪地九十四錢으로二錢에止場함을伴하야九十五錢에場을止하엿다

後場堅保

後場은二十五圓九十八錢의三番同事가잇슨後九十九錢으로結局九十九錢에止場하니高低의差는僅히一丁이더라

阪仁間 縮鞘百九十丁

昨阪地가約七十丁瓦落가報함에도當地는地場筋의買進으로三十丁內外의低落에止함으로更히買進할餘地가업시百九十丁의縮鞘를示한다大體阪仁의鞘를採算的으로보면運賃一圓과米의格差二圓四十錢合計三圓四十錢임으로百九十丁의縮少는너머나無理의感이업지아니한바此等三百餘丁은擴鞘하기外지는其實買妙味가업슬것인데그러나아니라挽近阪地低落에伴應치아니한關係로今後阪地高에도其間下落의程度인만치또한伸縮할것을預期할수잇다何如間米界의春閒大勢는軟態를脫치못할形勢임을보아차라리高價를待하야賣據하는것이得策일듯하다

米豆餘話

▲當地는地場筋의買贊成으로依然買氣를主로하고잇는대阪地의瓦落도無視하는것이後日의禍를自招하는것이아닐가?▲勿論阪地의瓦落에伴應치아니하엿슴으로阪地의反動高를示하는때에도그다지活氣를내지못할터이지▲凶作後인만치受渡에한當然한派도또한當然▲그런데注目을要할것은今後正米의次第如何인데果然어느便이當을得하게될가?▲正米의情勢에잇서서는端境期의高價를豫期하는바이나新買期가臨迫한此際에到底히買占하지는못할모양

今後騰落은 正米의次第?

當地의相場은意外로頑强味를保하야阪地와의鞘는너머나無理의感이업지아니하나期正의鞘로보면現假五、六錢이나當地는石拔三等米二十五圓二十錢을標準으로하고當限二十五圓四十六錢七錢에一個月金利倉庫料二十七錢을加算하면正히二十五圓四十七錢인正米同樣의價를見하게되며先限二十五圓九十四錢으로보면三個月金利倉庫料七十錢을加하야또한差額가업승으로보아今後의騰落은正米의次第如何에依하야左右될모양이다然而正米의實勢로보아서는時大勢賣期의到來한후으로農家로서는賣出을서두르지안흘수업스며集散市場도年例와如히一時瓦落은업지못할것이라고云果如何?

正米 出減의閑散

◇仁川保合—產地로의出廻減少이나商況不良과期延低迷를보고鹽方이모다時機待의模樣으로氣配는一向不冴相場石拔三等二十五圓二十錢四等二十四圓七十錢의不變唱市況은全혀閑散의保合이더라

◇群山軟弱—本朝의荷着은六輛이나買付物은三〇〇叺에不過하며日本의買注업서期延低에一般見送하는側이만허人氣小殺相場은前日보다十錢假低의拔三等二十五圓五十錢假據이더라

◇大邱小低—今朝는入荷一千六百八十五叺으로繼續退이나定期의不勢入報를보고形勢觀望의模樣으로買方躇躇하야氣配는三等으로改良二十四圓九十錢神力二十四圓三十錢으로各品共히十錢低唱別로商內업서자못閑散하더라

◇釜山續崩—入荷三千五百叺의少量이나期延軟入하야人氣不冴必需筋精米旋以外에는手當買外別로商內업고氣配는繼續下로相場은二十四圓六十錢四等廿四圓十錢으로各等모다十錢低唱으로朝來三千百三十餘叺假量의實行이잇섯는바買方은三木、丸五等買가은大池、獺、等이더라

◇木浦小軟—本朝는產地로의出廻五百叺의少量이며產地의不透明을因하야人氣萎縮氣方見送狀態이고氣配도下押模樣을呈하고商內皆無로鮮『제』石拔三等二十五圓四十錢四等二十四圓七十錢의前日보다十五錢低이더라

群山過着米

十七日群山港의過着米는左와如하더라

船便	玄米	三、三五四石
	租	一、一六〇叺
汽車便	玄米	二、三一七叺
	租	一、九〇〇石
牛車便	玄米	九七〇叺
合計	玄米	六、六四一叺
	租	三、〇六〇石

今日小說休載

株式 (十八日)

京城短期寄引 [illegible]

大阪短期大引 [illegible]

東京短期 [illegible]

東京現株前場 [illegible]

大阪長期寄引 [illegible]

京取短期賣買高 一一八五二〇枚

大阪短期步調 [illegible]

代引算定日步 [illegible]

京城手形交換 [illegible]

主要株取組 [illegible]

朝鮮銀行券 [illegible]

日本銀行券 [illegible]

日本金利 [illegible]

對外爲替 [illegible]

滿洲各地商況 [illegible]

安東取引所株 [illegible]

鎭平銀時勢 [illegible]

滿洲取引所株 [illegible]

奉天 [illegible]

海外經濟 [illegible]

橫濱生糸 [illegible]

大阪綿糸 [illegible]

大阪砂糖 [illegible]

大阪綿花 [illegible]

海外砂糖 [illegible]

고무原料市勢 [illegible]

期米 (十八日)

仁川期米 [illegible]

大阪期米 [illegible]

東京期米 [illegible]

各地期米 [illegible]

延取 群山 [illegible]

大邱 [illegible]

釜山 [illegible]

各限後合 [illegible]

京城正米 [illegible]

仁川正米 [illegible]

仁川大豆 [illegible]

京城綿糸布時勢 [illegible]